Bulletin Municipal d'informations COMMUNE DE PAYRIN-AUGMONTEL

n°140

Dialogues

Février 2026

Musique !

Avec Autan de Blues

SOMMAIRE

Edito ..... P. 2

Vie municipale

Vœux du Maire, état civil, brèves ..... P. 3
Travaux et environnement, Recette ..... P. 4
Conseil municipal ..... P. 5
60 ans de mariage, cadeaux de Noël, harcèlement, nouveau service ..... P. 6
Le frelon asiatique ..... P. 7
Débroussaillement ..... P. 8
Commémoration de l'Armistice ..... P. 9
Challenge du P.N.R.H.L. ..... P. 10
Marché de Noël ..... P. 11
Repas des seniors ..... P. 12
Autan de Blues, agenda ..... P. 13

Vie scolaire

Ecole de La Naure ..... P. 14, 15
Ecole privée La Salvetat ..... P. 16, 17

Vie associative

MJC de Payrin - Centre de Loisirs ..... P. 18
MJC d'Augmontel ..... P. 19
Crèche Los Pitchounets ..... P. 20, 21
A.S.P.R., Les Zygomatiques ..... P. 21
Antenne de la Lumière, C.A.P.S. ..... P. 22
Les Feuilles d'Automne, Payrin Caraïbes ..... P. 23

Couvertures : Autan de Blues et Noël aux deux écoles

Prochain numéro de "Dialogues" : Juin 2026

Le "Dialogues" est téléchargeable en PDF sur le site de la commune.

Directeur de communication : Christophe Mounié.
Commission de presse-information :
Sandrine Villiod (Vice-présidente), Paulette Birendelli (Déléguée).
Photographies : Equipe municipale, responsables d'associations.
Conception : Patrice Camparmo - 06 12 14 41 02
Impression : Imprimerie Maffre - 05 63 61 20 67
Ce bulletin a été tiré à 1125 exemplaires.

Heures et jours d'ouverture de la mairie au public :
Le lundi de 10h30 à 12h30 et de 13h30 à 17h30
Du mardi au vendredi de 8h30 à 12h30 et de 13h30 à 17h30
Tél. 05 63 61 04 00 - contact@payrin-augmontel.fr

www.mairie-payrin-augmontel.fr
PayrinAugmontel

PANNEAUPOCKET Informe et Alerte les habitants — *L'application d'informations de la commune !*

EDITO

Chers habitants de Payrin-Augmontel,

L'année 2025 a été, une fois encore, une année bien remplie pour Payrin-Augmontel. Une année de travail, de projets menés à terme, d'engagement collectif et surtout de vie partagée. Sans entrer dans les perspectives de 2026, en raison du contexte électoral, ce début d'année est avant tout l'occasion de regarder ce que nous avons accompli ensemble.

Sur le plan des réalisations, plusieurs chantiers importants ont vu le jour ou se sont achevés. La réhabilitation du hameau de la Pouzencarié, engagée depuis plusieurs années, est désormais terminée. Ce projet, long et parfois complexe, a permis d'améliorer durablement ce secteur avec des choix plus respectueux de l'environnement. De nombreux travaux de voirie ont également été réalisés dans différents quartiers de la commune, améliorant le cadre de vie et la sécurité au quotidien.

D'autres investissements ont marqué l'année : le passage à l'éclairage LED du stade d'honneur, la rénovation de bâtiments communaux, l'achat d'un nouveau véhicule pour les services techniques, ou encore la finalisation de la viabilisation du nouveau lotissement, dont les premières ventes témoignent de l'attractivité de notre commune et de sa capacité à se projeter vers l'avenir.

2025, c'est aussi une année d'avancées structurantes. Le travail mené autour de la future cantine mutualisée a permis d'aboutir à des scénarios concrets et solides. Le projet de centrale photovoltaïque a, lui aussi, franchi une étape décisive. Il incarne notre volonté d'agir pour la transition énergétique tout en préparant l'avenir économique de la commune. Ces choix responsables ont porté leurs fruits, notamment avec une baisse très significative de la facture d'électricité communale.

Mais Payrin-Augmontel, ce ne sont pas que des travaux et des chiffres. C'est avant tout un village vivant. En 2025, les commerces ont évolué, de nouvelles activités se sont installées, les services de proximité se sont renforcés. Les associations, toujours aussi dynamiques, ont animé la commune tout au long de l'année grâce à l'engagement sans faille de leurs bénévoles. Les événements festifs, sportifs, culturels et citoyens ont une nouvelle fois rassemblé toutes les générations.

Derrière tout cela, il y a des femmes et des hommes engagés. Les élus, les agents municipaux, les enseignants, les bénévoles, les partenaires et bien sûr les habitants. Tous contribuent, souvent discrètement, à faire avancer notre commune et à maintenir cet esprit de solidarité et de convivialité qui nous ressemble.

Avant de conclure, je souhaite adresser, au nom du Conseil municipal, mes vœux les plus sincères pour cette nouvelle année. Pour 2026, je vous souhaite avant tout la santé, le bonheur, la réussite dans vos projets et des moments partagés avec ceux qui vous sont chers. Je forme également le vœu que Payrin-Augmontel continue d'avancer avec énergie, bon sens et surtout ensemble.

Parce qu'au-delà des projets et des mandats, ce sont les liens humains qui font la force de notre village. Et c'est collectivement que nous continuerons à écrire la suite de son histoire.

Le Maire, Christophe Mounié

Vœux du Maire à la population

Les vœux du Maire à la population se sont déroulés cette année à la salle des fêtes de Payrin. À cette occasion, le Maire, Christophe Mounié, a prononcé un discours au cours duquel il a présenté les réalisations menées sur la commune en 2025 et remercié l'ensemble des acteurs engagés au service de Payrin-Augmontel.

Le public, venu nombreux, a ensuite découvert une superbe vidéo réalisée par la société Clip & Clic, retraçant les temps forts et les événements marquants de l'année écoulée.

La soirée s'est poursuivie dans une ambiance conviviale autour d'un buffet, propice aux échanges et à la bonne humeur.

Etat civil

NAISSANCES

DAHMANI Noham.....né le 5 octobre 2025

DÉCÈS

CARAYOL Alain, 79 ans.....le 15 décembre 2025
TAILHADES Jacques, 78 ans .....le 16 décembre 2025
COMBES Robert, 81 ans.....le 16 janvier 2026
BURGUETE Claude, 85 ans .....le 27 janvier 2026

Brèves

AFM Téléthon

Cette année, grâce aux diverses actions de l'association, 30 417,91 Euros seront reversés au Téléthon.

Permis de construire 2025

En 2025, 16 permis de construire ont été délivrés sur la commune.

Travaux et environnement

Plantation d'arbres à la Pouzencarié et installation de nouveaux bancs à l'école de la Naure

Installation de belles décorations pour les fêtes de fin d'année

Ponçage et peinture de mobilier urbain en atelier

Une recette bien de chez nous : Le Melsat

Le melsat est une charcuterie typique du Tarn, proche d'un boudin blanc. Ici, le pain et l'œuf remplacent le sang comme liant, ce qui lui donne une texture moelleuse et douce en goût. Chaque famille a sa propre version, transmise et adaptée au fil du temps. On le déguste froid, en tranches ou poêlé avec une salade, pour savourer ce produit authentique et généreux.

INGRÉDIENTS
(pour 7 personnes, soit 14 melsats)
Temps de préparation : 2h30
Temps de cuisson : 2h
Repos : 1 nuit
1.25 kg de gorge de porc
1.25 kg de poitrine
2.5 kg d'oeufs
1.25 kg de pain
120 g de sel (20g/kg de préparation)
16 g de poivre (2.5g/kg de préparation)
6 m de boyaux de porcs
calibre 32/34 ou 34/36

PRÉPARATION
La veille, mettre à tremper les œufs avec les bouts de pain dur.
Désalez les boyaux avec de l'eau puis faites-les tremper dans de l'eau avec du citron jaune. Le lendemain, coupez votre viande en gros morceaux.
Passez-là au hachoir en mélangeant bien le gras et le maigre pour ne pas abîmer la lame du hachoir. Mélangez la viande, le mélange œuf-pain dur, le sel et le poivre.
Prenez vos boyaux, nouez une extrémité. Remplissez-les à moitié (car ils vont gonfler à la cuisson), faites un double nœud avec de la ficelle de cuisine pour les fermer.
Une fois que tous les melsats sont faits, les faire cuire pendant 2h dans une marmite d'eau frémissante (l'eau ne doit pas bouillir). Piquez régulièrement les melsats pour chasser l'air contenu, pour éviter que les boyaux ne "pètent".
Une fois cuits, les faire sécher 1 nuit sur de la paille ou un torchon.
Au niveau conservation, ce genre de charcuterie ne se garde pas à température ambiante trop longtemps. Par contre, vous pouvez les congeler, ils ressortiront très bien !

Conseil municipal du lundi 15 décembre 2025

PROJET DE DÉLIBÉRATION CRÉATION ET PRISE DE PARTICIPATION DANS UNE SOCIÉTÉ PAR ACTIONS SIMPLIFIÉES (SAS) DÉDIÉE À LA PRODUCTION D'ÉNERGIE RENOUVELABLE

Le Conseil municipal, après en avoir délibéré, à l'unanimité décide d''approuver le principe de la création de la société par actions simplifiée (SAS) Payrin-Augmontel Energie Verte ; d'approuver le projet de statuts de la société Payrin-Augmontel Energie Verte ; d'approuver le pacte d'actionnaires ; d'approuver la participation de la commune de Payrin-Augmontel à hauteur de 20% du capital social ; de désigner monsieur le Maire comme son représentant permanent à l'assemblée des associés ; de désigner monsieur le Maire comme son représentant au comité de pilotage ; d'autoriser la création et prise de participation dans toute filiale de la société (étude, développement, conception, financement, construction, exploitation et démantèlement de centrales photovoltaïques) ; d'autoriser monsieur le Maire à prendre toutes les mesures nécessaires à l'exécution de la présente délibération.

CONVENTION PLURIANNUELLE D'OBJECTIFS ET DE FINANCEMENT POUR LA GESTION DE LA CRÈCHE « LOS PITCHOUNETS » ET DU LIEU PASSERELLE « LES CANAILLOUS »

Dans le cadre de sa compétence « Petite Enfance », la Commune intervient auprès de structures associatives dont les actions présentent un prolongement de l'action publique issue du projet politique petite enfance. La Commune et l'Association se sont rapprochées afin de formaliser leur partenariat par la signature d'une convention dont les caractéristiques principales sont les suivantes :

L'Association s'engage à organiser l'accueil collectif pour les enfants de 2 mois à 3 ans. (20 places en crèche, 16 places en passerelle) ; à accueillir prioritairement les familles résidant sur la Commune. À titre dérogatoire et sous réserve de conventionnement avec les communes concernés, les enfants domiciliés hors territoire dont l'un des deux parents exerce une activité professionnelle peuvent être accueillis après validation d'une fiche navette par la commune concernée. La Commune s'engage à mettre à disposition de l'association des locaux qui feront l'objet d'une convention spécifique. La contribution financière de la Commune s'établit à partir du budget pluriannuel communiqué par l'association et sera de 35 000 €/an pour la période 2026-2028.

Le Conseil municipal, après en avoir délibéré à l'unanimité, décide d'autoriser le Maire à signer la convention pluriannuelle d'objectifs et de financements avec l'association « Los Pitchounets ».

CONVENTION DE PARTICIPATION ET DE MISE À DISPOSITION DES OUVRAGES ET ÉQUIPEMENTS D'ASSAINISSEMENT COLLECTIF DANS LE CADRE DE LA CRÉATION DU LOTISSEMENT « LE GRAND CHÊNE », SUR LA COMMUNE DE PAYRIN-AUGMONTEL

La commune de Payrin-Augmontel a décidé la création d'un lotissement de 17 lots à usage d'habitation au lieu-dit « La Trémouléde », dit lotissement « Le Grand Chêne ». Par décision en date du 28/03/25, la commune a confié le marché de travaux d'aménagement au groupement GUINTOLI-MALLET TP- CEGELEC. En vue de desservir ce lotissement, une extension du réseau public d'assainissement de 132 ml est nécessaire le long de la route départementale n°65. Cette extension ne constituant pas un équipement propre au lotissement, il appartient au SIVAT, gestionnaire du réseau, d'en assumer le financement. Considérant d'autre part que cette extension a été prévue initialement dans le marché de travaux sus-évoqué, il a été convenu de confier sa réalisation au groupement titulaire du marché. Monsieur le Maire propose de signer une convention permettant de définir les modalités de participation financière du SIVAT à la réalisation de l'extension du réseau public d'assainissement le long de la RD 65 - avenue de Caucalières, commune de Payrin-Augmontel. La participation est fixée à 15 490.20 € H.T. et sera réglée par mandat administratif au vu d'un titre exécutoire émis par la commune. La convention viendra définir également les modalités de transfert, à titre gratuit, au SIVAT les ouvrages et équipements d'assainissement collectif réalisés dans le cadre de l'opération d'aménagement du lotissement.

Le Conseil municipal approuve le projet de convention et autorise monsieur le Maire à signer la convention avec le syndicat mixte des vallées de l'Arnette et du Thoré – SIVAT.

APPROBATION DU RAPPORT DE LA COMMISSION LOCALE D'ÉVALUATION DES CHARGES TRANSFÉRÉES (CLECT) DE LA COMMUNAUTÉ D'AGGLOMÉRATION DE CASTRES-MAZAMET DU 16/06/2025

Le Conseil municipal, après en avoir délibéré, approuve à l'unanimité, le rapport de la commission locale d'évaluation des charges transférées de la Communauté d'agglomération de Castres-Mazamet du 16/06/2025 relatif au transfert des charges de maintenance du bâtiment 2- 4 place de la république à Castres à l'Office du Tourisme de Castres.

INSTAURATION DE LA PARTICIPATION EMPLOYEUR AU FINANCEMENT DE LA PROTECTION SOCIALE COMPLÉMENTAIRE DES AGENTS

Le Conseil municipal décide de retenir pour le risque santé la solution assurantielle de la labellisation, c'est-à-dire les contrats individuels ayant reçu un label indiquant que le caractère solidaire a été préalablement vérifié au niveau national, sous la responsabilité de prestataires habilités à cette fin par l'Autorité de contrôle prudentiel et de résolution (APCR) ; de participer à compter du 01/01/2026 au financement des cotisations des agents de la collectivité ou de l'établissement, pour le risque santé, à hauteur d'un montant unitaire brut par agent et par mois de 15 euros.

MODIFICATION DU PLAN PARCELLAIRE DU LOTISSEMENT COMMUNAL « LE GRAND CHÊNE »

Vu la délibération en date du 19/06/2025, portant fixation du prix de vente des lots sur la base du prix du m² à 80 €, incluant la TVA sur marge de 11.07 % ; considérant le plan parcellaire définitif dressé le 18.11.2025 par le cabinet AGEX, géomètre expert ; considérant d'autre part qu'il convient de modifier la surface et le prix de certains lots. Le Conseil municipal décide de modifier la délibération n°2506-14 susvisée en date du 19/06/2025.

CONVENTION POUR L'INSTRUCTION DES DEMANDES D'AUTORISATION ET ACTES RELATIFS À L'OCCUPATION ET À L'UTILISATION DU SOL – AVENANT N°11

Convention relative à l'instruction des demandes d'autorisation et actes relatifs à l'occupation et à l'utilisation du sol, signée entre la ville de Mazamet, représentée par son Maire monsieur Olivier FABRE et la commune de Payrin-Augmontel, représentée par son Maire monsieur Christophe MOUNIE et la Communauté d'agglomération de Castres-Mazamet, représentée par Monsieur Pascal BUGIS, Président. La présente convention est conclue jusqu'au 31 décembre 2026. Elle est reconductible de façon expresse, par avenant, chaque année pour une période d'un an.

60 ans de mariage

Vendredi 12 décembre, la Mairie de Payrin-Augmontel a accueilli une cérémonie empreinte d'émotion et de respect à l'occasion d'un anniversaire aussi rare que précieux : les noces de diamant de cinq couples de la commune. Soixante années de vie commune célébrées, marquées par un engagement indéfectible, des attentions de chaque jour, des épreuves surmontées ensemble et des joies partagées au fil du temps.

La municipalité a offert un beau panier gourmand à chacun des couples. La soirée s'est ensuite prolongée dans une atmosphère chaleureuse et s'est clôturée autour d'un apéritif convivial, réunissant couples célébrés, élus et proches.

Cadeaux de Noël pour les employés municipaux

Vendredi 19 décembre, en fin de journée, monsieur le Maire, accompagné de membres du Conseil municipal, a remis un joli panier gourmand de chez Ourliac à chacun des employés municipaux.

Nouveau service

Cezar ink tatoo
1, rue du mas
81660 Payrin-Augmontel
Tél : 06 20 85 77 54

Le harcèlement expliqué aux enfants

Vendredi 21 novembre, la classe de CM1-CM2 de l'école de La Salvetat a accueilli le Gardien brigadier Sébastien Aristin, venu intervenir sur le thème du harcèlement scolaire. Il a tout d'abord présenté son rôle au sein de la municipalité, puis a échangé avec les élèves autour de la définition du harcèlement, des signes visibles chez une personne harcelée, des recours possibles et, enfin, du cadre législatif et des sanctions encourues. Cette intervention, riche et interactive, a suscité de nombreuses questions et permis d'éclairer les élèves sur cette problématique essentielle.

Piéger les frelons asiatiques

Le frelon asiatique a débarqué en France de façon accidentelle au début des années 2000 et n'a aucun prédateur naturel. Non seulement sa piqûre est dangereuse pour l'homme, mais la présence de ce frelon, qui se nourrit d'autres insectes, notamment les abeilles, est susceptible d'entraîner des dégâts importants sur la biodiversité locale. Après 20 ans de mobilisation et de combat menés par l'UNAF (Union Nationale de l'Apiculture Française) et ses alliés, une loi constituant une reconnaissance officielle de la menace de cette espèce invasive a enfin été adoptée.

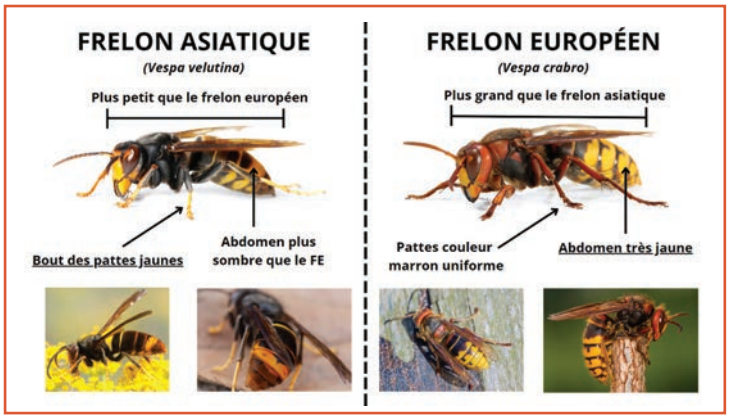

La lutte contre le frelon asiatique vise essentiellement :

• à piéger les femelles fondatrices (celles qui vont reconstruire ailleurs un autre nid) pendant leurs périodes de forte circulation

• à éviter de piéger trop d'autres insectes utiles, en particulier les abeilles

Faire un piège à frelon asiatique est une chose vraiment facile. Même s'il en existe plusieurs sur le marché, on peut les faire soi-même.

Une fois votre piège prêt, versez un appât le plus sélectif possible dans la bouteille par le haut : le but est de piéger autant que possible seulement les frelons asiatiques et surtout pas les abeilles.

L'appât sélectif le plus efficace se compose de :

• un quart de volume de sirop de grenadine ou de cassis, utilisé pur,
• un demi-volume de bière brune ,
• un quart de volume de vin blanc (qui repousse les abeilles).

Rechargez le piège en appât tous les 8-10 jours environ.

Positionnez le piège à une hauteur d'environ 2 mètres, à proximité des arbres en fleurs, du composteur, fin août près des saules, puis du lierre, les déplacer si pas de prise alors que l'on voit des frelons.

Quand poser les pièges ?

Il y a deux périodes :

- à partir du 15 février et les retirer le 1er mai ou dès que l'on attrape des frelons européens,
- à partir du 15 août et les retirer aux premières gelées.

Débroussaillement

Penser à protéger son habitation des feux de végétation, c'est investir aujourd'hui pour sa sécurité de demain.

Le changement climatique intensifie le risque des feux de forêt et de végétation. La saison des feux s'allonge, les feux s'intensifient et le risque s'étend progressivement à de nouvelles régions. Ces dernières années, des feux d'une ampleur inédite ont ravagé plusieurs pays européens, et la France n'est pas épargnée : en 2025, en France, 30 000 hectares de forêt et de végétation ont brûlé, soit deux fois la moyenne de ces dernières années, et près de 190 constructions ont été sévèrement endommagées ou détruites.

Or, 90 % des maisons détruites lors des feux de forêt se situent sur des terrains mal ou pas débroussaillés. Pour prévenir ce danger, le débroussaillement de votre terrain et des abords de votre habitation est la meilleure des protections pour vous, vos biens et la nature environnante. Le débroussaillement est la ceinture de sécurité de votre habitation face aux feux : il limite la propagation et facilite l'intervention des sapeurs-pompiers. En débroussaillant, vous investissez pour votre sécurité.

Le débroussaillement est obligatoire dans les 48 départements (près de 7 400 communes) comprenant des espaces classés à risque d'incendie de forêt et de végétation. Il vise à réduire la masse de végétaux dans une zone de 50 mètres (portée à 100 mètres dans de rares cas) autour de vos bâtiments ou autres installations.

Vous êtes concerné par cette obligation si vous êtes propriétaire de bâtiments ou d'installations situés à l'intérieur ou à moins de 200 mètres de bois, forêts, landes, maquis et garrigues. Le maire est chargé du contrôle du respect de cette obligation et les agents assermentés, notamment ceux de l'Office national des forêts (ONF), sont habilités à verbaliser.

Depuis le 1er janvier 2025, les acquéreurs de biens immobiliers situés dans une zone soumise à l'obligation légale de débroussaillement devront en être informés à chaque étape de la vente.

Pour savoir si vous êtes concerné par l'obligation légale de débroussaillement, vous pouvez contacter votre mairie, votre préfecture de département ou vous rendre sur :
jedebroussaille.gouv.fr

Commémoration de l'Armistice du 11 novembre 1918 à Payrin et à Augmontel

Vendredi 14 novembre, la commune de Payrin-Augmontel s'est réunie pour honorer la mémoire des soldats tombés pour la France à l'occasion de la commémoration de l'Armistice de 1918. Autour des monuments aux Morts des deux villages, élus, habitants, anciens combattants et écoles ont partagé un moment de recueillement empreint de solennité et d'émotion.

La cérémonie a été marquée cette année encore par la participation des élèves des écoles de la commune, accompagnés de leurs enseignants. Les enfants ont interprété La Marseillaise, un moment fort qui a touché l'ensemble des participants et rappelé l'importance de transmettre la mémoire aux jeunes générations. La Municipalité tient à remercier chaleureusement les élèves et leurs professeurs pour leur engagement.

Après le dépôt de gerbes et l'appel aux morts, chacun a observé un temps de silence, symbole de respect et d'espérance en une paix durable, aujourd'hui plus que jamais nécessaire.

La cérémonie s'est clôturée par un lâcher de pigeons, réalisé par Bernard Guerrero, salué pour sa contribution qui a apporté une dimension symbolique supplémentaire à l'événement. La Municipalité remercie également le colonel Pourcel et Fabrice Boulogne pour leur rôle essentiel dans l'organisation de cette commémoration.

À travers cette cérémonie simple mais profonde, Payrin-Augmontel a une nouvelle fois affirmé son attachement au devoir de mémoire et à la paix.

Challenge du Parc Naturel Régional du Haut-Languedoc à Payrin-Augmontel

Remise des récompenses

Samedi 15 novembre, Payrin-Augmontel a accueilli la cérémonie de remise des récompenses du Challenge du Parc Naturel Régional du Haut-Languedoc, un rendez-vous attendu chaque année par les coureurs et les clubs engagés dans la promotion des sports nature sur notre territoire.

La soirée a permis de mettre à l'honneur les nombreux participants aux différentes courses du Challenge, dont la qualité et l'enthousiasme témoignent du dynamisme sportif du sud Tarn. Félicitations particulières à Noémie Poli et Sébastien Montesinos, distingués pour leurs performances remarquables. La Municipalité a également salué l'ensemble des récompensés ainsi que tous les participants, véritables ambassadeurs de ce challenge structuré et animé par des clubs passionnés et très investis.

Les remerciements ont été adressés à l'ensemble des bénévoles, dont l'implication permanente garantit la sécurité, l'organisation et la convivialité des épreuves. Leur engagement, aux côtés des clubs organisateurs, permet de proposer tout au long de l'année des courses appréciées pour leur qualité et leur ambiance.

La cérémonie a été orchestrée par le CAPS (Course à pied Trail/Cross), à qui revient le mérite d'avoir préparé une soirée conviviale et parfaitement organisée. Le Département du Tarn a également été remercié pour son soutien fidèle au Challenge et aux initiatives sportives locales.

Marché de Noël

Les 29 et 30 novembre 2025, la salle des fêtes de Payrin a accueilli son traditionnel marché de Noël, un rendez-vous désormais incontournable pour lancer les festivités de fin d'année. Pendant deux jours, le public est venu en nombre flâner parmi les stands, profiter des animations et partager un moment chaleureux au cœur du village.

La journée du samedi 29 novembre a débuté par un temps fort particulièrement apprécié des familles : un spectacle pour enfants, proposé à 17h, qui a réuni un jeune public enthousiaste venu plonger dans la magie de Noël. Rires, applaudissements et émerveillement ont rythmé cette première soirée, marquant le lancement officiel du week-end festif.

Le dimanche 30 novembre, de 10h à 17h, la salle des fêtes a accueilli le marché de Noël à proprement parler. La MJC de Payrin, les APE des deux écoles, ainsi que la crèche Los Pitchounets, proposaient décorations, créations artisanales, gourmandises et idées cadeaux réalisées spécialement pour l'occasion.

Tout au long de la journée, les visiteurs ont profité d'une ambiance familiale et conviviale, rythmée par les animations, boissons chaudes, pâtisseries et échanges avec les exposants. Ce rendez-vous a une nouvelle fois permis de mettre en valeur l'engagement associatif et l'esprit de solidarité qui animent la commune.

Repas des seniors

Le samedi 31 janvier, près de 160 personnes ont été accueillies à la salle des fêtes de Payrin par l'équipe municipale à l'occasion du traditionnel repas des seniors.

Après le discours de monsieur le Maire, monsieur Lebreton, président de l'association Les Feuilles d'Automne, a pris la parole pour inviter les seniors de la commune à rejoindre l'association.

La journée s'est poursuivie autour d'un excellent repas, préparé par le traiteur Viaule et servi par l'équipe municipale avec l'aide de plusieurs jeunes du centre de loisirs, que nous remercions. L'animation était assurée par Fanny Domingo, bien connue et très appréciée pour ses chansons, sa convivialité et sa bonne humeur.

Ouverture du festival Autan de Blues 2026 à Payrin

Jeudi 5 février, à 18h30, la salle des fêtes de Payrin a accueilli l'ouverture officielle du festival Autan de Blues, édition 2026. Pour lancer cette nouvelle programmation, le public, venu nombreux, a découvert sur scène Ady One Woman Band, une artiste au concept original de femme-orchestre moderne.

Se produisant seule, Ady a su remplir l'espace avec une présence scénique impressionnante et une voix puissante qui n'a laissé personne indifférent. Son univers musical, mêlant habilement blues, rock, swing et folk, a conquis l'assistance tout au long du concert.

Cette soirée d'ouverture a donné le ton d'un festival prometteur, placé sous le signe du partage musical et de l'énergie sur scène.

AGENDA

VENDREDI 13 MARS :
NUIT DU BADMINTON
Gymnase de La Naure, à partir de 17h30

SAMEDI 14 MARS :
THÉÂTRE « LES AMUS'GUEULES »
Salle des fêtes de Payrin - 21h

DIMANCHE 15 MARS :
XC CROSS
Organisé par le VTT Club de Mazamet, Espace Lo Bruguet de Payrin

SAMEDI 28 MARS :
SOIRÉE « EN MARS ÇA REPART ! »
TAPAS, MUSIQUE ET BUVETTE
Organisée par le COFEP
Espace Payrinol - 19h

LES 18 ET 19 AVRIL :
TOURNOI DES « PETITS CRAMPONS »
Stades du complexe sportif de La Naure

DIMANCHE 19 AVRIL :
THÉ DANSANT
Salle des fêtes de Payrin, de 14h30 à 18h30

SAMEDI 23 MAI :
GUINGUETTE À AUGMONTEL
Cour de la MJC d'Augmontel à partir de 19h

VENDREDI 29 MAI :
FÊTE DE LA BIÈRE
Espace Payrinol, à 19h

VENDREDI 5 JUIN :
LOTO EN PLEIN AIR
Espace Payrinol, à 20h

SAMEDI 6 JUIN :
FÊTE DE LA MJC à partir de 17h

DIMANCHE 7 JUIN :
VIDE GRENIER
Complexe sportif de La Naure, de 9h à 18h

SAMEDI 13 JUIN :
VIDE GRENIER NOCTURNE
Espace Payrinol, à partir de 15h

DIMANCHE 14 JUIN :
CONCERT ATELIER VOCAL
Église Payrin, à 15h

SAMEDI 20 JUIN
KERMESSE DE L'ECOLE DE LA SALVETAT

LES 26, 27 ET 28 JUIN :
FÊTE DE PAYRIN

Ecole de La Naure

Journée d'immersion au collège pour les CM2

Le 18 novembre 2025, les élèves de CM2 se sont rendus au collège pour une journée d'immersion dans les classes de sixième. Le matin, ils ont assisté à des cours avec les collégiens. A midi, ils ont mangé au self et l'après-midi, ils ont participé à des ateliers pour découvrir le collège et son fonctionnement. Cette journée a permis aux élèves de se familiariser avec leur futur collège de secteur et ainsi de ne plus avoir d'appréhensions pour la prochaine rentrée scolaire.

Spectacle « Graine de Cabanes »

Au mois de novembre, dans le cadre de la semaine européenne de la réduction des déchets, les classes de cycles 2 ont assisté au spectacle « Graine de Cabanes » à l'espace Apollo de Mazamet.
Ils ont pu y découvrir un spectacle très poétique autour des problématiques environnementales. En classe, cette sortie a donné lieu à un atelier d'écriture et d'arts plastiques qui a beaucoup plu aux enfants.

Festivités de Noël pour les enfants de La Naure

Le jeudi 18 décembre 2025, les élèves du CP au CM2 ont fêté Noël tous ensemble l'après-midi. Ils ont commencé par un spectacle préparé par les enfants et animé par les élèves de CM2. Au programme : pièces de théâtre, chants, sketchs et danses. Une fois le spectacle terminé, ils ont partagé un goûter. Au menu, viennoiseries, boissons, bonbons et mandarines. De quoi bien se régaler !
Le vendredi 19 décembre, les enfants de maternelle ont eu la visite surprise du Père Noël ! Tous les ingrédients étaient réunis pour cette belle fête de fin d'année : un beau sapin, la présence du Père Noël et de son lutin, de beaux cadeaux, un bon goûter, des chants, des danses et des enfants joyeux… Un grand merci au Père Noël pour sa venue !

Ecole de La Naure

Partage de la galette à l'école de la Naure :

Le vendredi 16 janvier, l'association des parents d'élèves de l'école de la Naure a offert la galette à tous les enfants de l'école. C'est dans une ambiance chaleureuse et gourmande, que l'équipe pédagogique et les élèves ont dégusté ces délicieuses couronnes. Ce moment traditionnel de partage a ravi petits et grands. De nombreux enfants ont trouvé la fève dans les gâteaux et ont pu se coiffer de leurs belles couronnes. Vive les rois et les reines 2026 !

A la découverte de l'univers de Mélodie Bajo

Au mois de janvier, dans le cadre du Parcours d'Education Artistique et Culturelle, les enfants des classes de MS-GS et de CP-CE1 se sont rendus au Château de La Falgalarié à Aussillon pour visiter l'exposition réalisée par Mélodie Bajo. Cette artiste plasticienne utilise des lettres et des mots qu'elle écrit sur du papier ou qu'elle brode sur des tissus. Les mots sont parfois inventés. Elle se sert aussi de formes géométriques (schémas, diagrammes) dans lesquelles les mots sont inscrits. Dans le cadre du partenariat avec le Pôle Arts et Cultures d'Aussillon, les enfants ont pu bénéficier de l'intervention d'Etienne Carreno qui leur a proposé une visite médiatisée de l'exposition. En parallèle, ils ont pu profiter d'un atelier artistique, en lien avec la démarche de l'artiste. Le travail sera prolongé à l'école, les enfants réaliseront des productions communes qui seront présentées aux parents d'ici la fin de l'année. Les enfants ont beaucoup apprécié l'univers imaginaire de Mélodie.

Le judo à l'école de La Naure

« Nous sommes les élèves de CE1 et CE2 de l'école de La Naure et, depuis le mois d'octobre, nous pratiquons le judo lors des séances d'éducation physique et sportive, tous les vendredis après-midi.

Notre professeur, Mouss, nous a appris les bases de ce sport. Grâce à lui, nous avons découvert plusieurs prises de judo mais aussi le vocabulaire spécifique comme " tori", celui qui exécute la technique, et "uké", celui qui la subit. Nous avons appris à chuter sans nous faire mal, à respecter notre partenaire et à rester concentrés pendant les combats.

A la suite de notre entraînement, nous avons participé, le lundi 12 janvier 2026, au matin, à une rencontre sportive à Aussillon avec trois autres classes, et huit ateliers dans lesquels nous étions répartis en six groupes. Chaque atelier nous permettait de montrer ce que nous avions appris. »

Le mardi 13 janvier 2026, les élèves des classes de CE2-CM1 et de CM2 ont participé à une rencontre sportive Judo organisée par l'USEP, au gymnase-dojo d'Aussillon.

Avant la rencontre, les élèves ont appris les principales règles de ce sport de combat et ils l'ont pratiqué régulièrement sur plusieurs séances.

Le jour de la rencontre, il y avait différents ateliers et les élèves ont pu coopérer et affronter les élèves d'une école de Mazamet.

Inscriptions 2026 2027

Les parents souhaitant inscrire leurs enfants à l'école pour la rentrée prochaine peuvent dès à présent prendre contact avec madame Iché, directrice de l'école, au 05 63 98 54 89

École La Salvetat

Partenariat et correspondance avec la Maison de Retraite St-Joseph

En cette année scolaire, les élèves de MS et GS ont renouvelé leur partenariat avec les résidents de la Maison de retraite St-Joseph à Mazamet. Ainsi, lors de notre sortie à l'Hautpouloise d'octobre, nous sommes allés rencontrer les résidents. Ensemble, nous avons fait de la confiture de figues à l'occasion du projet " semaine du goût ", un moment de partage intergénérationnel très apprécié par tout le monde. Nous les avons ensuite accueillis le vendredi suivant pour déguster des tartines de notre confiture mais aussi en goûter d'autres avec d'autres fruits qu'ils nous ont amené. Merci à eux !

Cérémonie du 11 novembre

Le 14 novembre, nous nous sommes rendus au Monument aux Morts pour participer à la cérémonie commémorative du 11 novembre.
Des élèves ont pu découvrir le déroulement d'une commémoration : les discours officiels, La Marseillaise, la levée du drapeau tricolore et le dépôt de gerbe en mémoire des soldats tombés pendant la guerre de 1914-1918. Un moment civique important.

Sorties bibliothèques

Cette année les 2 classes de Maternelle vont une fois par période à la bibliothèque de la MJC de Payrin. Lors de ces sorties nous faisons 2 ateliers : un de consultation de livres et prêt pour emporter à la maison, et un autre de découverte et lectures d'albums par un adulte. En complément de ces visites, nous allons aussi chaque trimestre à la médiathèque Apollo de Mazamet. Nous avons ainsi découvert la bibliothèque/médiathèque et avons feuilleté des livres et découvert en lecture offerte un album de Noël. Vivement les prochaines fois pour des ateliers spécifiques !

Matinée de partage avec la crèche de Payrin

Le 2 décembre, nous avons partagé un agréable temps de rencontre avec nos amis de la section des Canaillous de la crèche de Payrin. Cette belle matinée a été rythmée par différents temps de découverte et de partage : un atelier de bricolage de Noël, au cours duquel les enfants ont confectionné de jolis bonhommes sapins de Noël, des moments de jeux libres en classe, puis une récréation commune. Ces activités ont permis de favoriser les échanges entre les enfants, d'encourager la communication, l'entraide et la découverte de l'autre. Dans une ambiance joyeuse et bienveillante, chacun a pu trouver sa place, partager, observer et s'enrichir au contact des autres. Une rencontre précieuse, riche en sourires et en complicité, qui contribue pleinement au développement social des tout-petits.

La semaine du goût

A l'école La Salvetat, lors de la semaine du goût, un concours a été organisé. Le thème de l'année étant « La Santé », chaque classe a dû imaginer des recettes en lien avec celui-ci. De plus, un jury avait la délicate mission d'évaluer les réalisations afin de leur décerner l'un des 5 prix suivants : la recette la plus gourmande, la plus en lien avec le thème, la plus créative, la plus surprenante et enfin le coup de cœur du jury. Toutes les classes se sont investies et surpassées pour satisfaire les papilles du jury. Ainsi, la classe des TPS-PS a obtenu le prix « coup de cœur du jury », les MS-GS ont eu celui du plus gourmand, les CP-CE1, le plus original, les CE1-CE2, le plus en lien avec le thème, et enfin les CM1-CM2, le plus surprenant. Chaque classe a ensuite dégusté ce qu'elle avait cuisiné.

École La Salvetat

Noël à La Salvetat

La période de Noël a été riche en évènements. Tout d'abord, les élèves ont confectionné des objets ou recettes pour le marché de Noël. Ensuite, ils ont contribué à l'élaboration de la Célébration à laquelle ils ont assisté, à l'église de Payrin, en présence du Père Joseph Tran. Les parents de l'APEL ont organisé la venue du Père Noël, afin que les élèves qui le souhaitaient puissent faire une photo avec lui. Le Père Noël s'est également rendu dans chaque classe afin de tous les rencontrer. Les maternelles l'ont même aidé à chercher son sabot et à nettoyer le bois d'un renne qui était tombé dans la cheminée. Bien évidemment, il n'était pas venu les mains vides. Chacun a eu droit à son cadeau : un livre. De plus, chaque classe a aussi eu un goûter, composé de brioches, chocolat chaud, sucettes en chocolat et clémentines. Enfin, comme chaque année, le diocèse proposait l'organisation d'un concours de crèche. En lien avec le thème de cette année qui était « L'espérance, guidée par les Rois mages, un chemin ouvert à tous », chaque classe a fait des photos ou vidéos qui ont permis de mettre en place, par ordinateur, une histoire dont les personnes qui la lisent, sont le héros. Suivant où nous cliquions, nous avions accès à d'autres choix, et cela influait sur l'histoire.

Epiphanie

Le vendredi 9 janvier, l'APEL de l'école a offert à l'ensemble des élèves ainsi qu'au personnel un moment convivial autour de la traditionnelle galette des rois. Un temps festif très attendu, placé sous le signe du partage et de la bonne humeur.

Les résidents de la Maison de Retraite St Joseph sont venus à l'école pour nous apporter des cartes de vœux faites par leurs soins. En effet, en réponse à nos cartes (confectionnées en classe avant les vacances de Noël), ils nous ont offert en retour une belle carte à chacun. Ils se sont aussi joints à la classe de Maternelle pour un atelier créatif intergénérationnel.

Ensemble, ils ont confectionné de magnifiques couronnes des rois, laissant libre cours à leur imagination avant de se retrouver pour déguster la galette. Ce moment privilégié a été marqué par de nombreux échanges, des sourires et une belle complicité entre les enfants et les résidents. Une rencontre riche en émotions, illustrant parfaitement les valeurs de solidarité et de convivialité chères à notre établissement.

Calendrier prévisionnel animations 2025/2026

Fin Mars 2026 : début des séances de piscine pour les GS et CP/CE1
Lundi 30 mars 2026 : solidarité carême 2026 « Bol de riz » au profit de l'Association « les blouses roses ».
Début juin 2026 : journée Rugby CM - **Jeudi 11 juin 2026 :** Journée Cœur et Santé : CE1/CE2 et CM1/CM2
Samedi 20 juin 2026 : Kermesse de l'Ecole - **Fin juin début juillet 26 :** Sorties scolaires pour toutes les classes
De nombreuses autres animations et activités déjà prévues se rajouteront à ce programme.

Inscriptions pour la rentrée 2026-2027

Pour tout renseignement et demande d'inscription des enfants de la toute petite section au CM2, vous pouvez prendre contact avec le secrétariat de l'école dès maintenant. **Tél : 05.67.27.33.46 - ogec.payrin@gmail.com - www.ecolelasalvetat.fr**
Pour les enfants de 2 à 3 ans une rentrée est possible en septembre 2026 ou en janvier 2027, des matinées d'accueil sont prévues.
Garderies de 7h le matin à 18h30 le soir, études surveillées. Deux services de restauration maternelles et primaires.
Personnalisation du parcours de l'enfant si besoin /suivi scolaire, Enseignante spécialisée, soutien scolaire et propositions de stages pour les plus grands.

MJC Payrin - Centre de loisirs

Programmation des animations

Le 13 mars : NUIT DU BADMINTON
au gymnase de La Naure, à partir de 17h30
Le 14 mars : THÉÂTRE «LES AMUS'GUEULES»
à 21h, à la salle des fêtes de Payrin
Le 10 avril : ASSEMBLÉE GÉNÉRALE
à l'Espace Payrinol, à 19h
Le 19 avril : THÉ DANSANT AVEC SANDRINE
à la salle des fêtes de Payrin, de 14h30 à 18h30
Le 29 mai : FÊTE DE LA BIÈRE
à l'Espace Payrinol, à 19h
Le 5 juin : LOTO EN PLEIN AIR
à l'Espace Payrinol, à 20h
Le 6 juin : FÊTE DE LA MJC, à partir de 17h
Le 7 juin : VIDE GRENIER
au complexe sportif de La Naure de 9h à 18h
Le 13 juin : VIDE GRENIER NOCTURNE
à l'Espace Payrinol, à partir de 15h
Le 14 juin : CONCERT ATELIER VOCAL
à l'église de Payrin, à 15h
A partir du mois de mai tous les vendredi soir :
SOIRÉE PÉTANQUE - Espace Payrinol, à partir de 19h

Merci aux bénévoles qui ont participé à la distribution de la plaquette d'activités.

Nouveau cours à la Mjc de payrin

Cours de langue :
Anglais et Espagnol

Danse latine

Sophrologie caycédienne

Cours de théâtre

Les inscriptions
sont encore possibles !

Centre de loisirs

Sortie à O' Park
et à Kptain Park

Vacances d'automne

Soirée « jeux pizza » avec les ados, sortie cinéma et Zig Park

Pour les vacances de Noël, sortie au cinéma pour tout le monde !

Mouloud Ouachem

MJC d'Augmontel

4e édition "Augmontel en Vin" soirée d'automne le 1er novembre 2025

Un public nombreux a répondu présent pour une soirée conviviale et rythmée par la musique d'Adrien Belzebut.
Côté buvette et tapas, le succès était au rendez-vous, les gourmands ont été comblés autant par des tapas de saison salées et sucrées faites maison que par la sélection de vins proposés.

Arbre de Noël du samedi 20 et dimanche 21 décembre 2025

Cette année, les danses folkloriques ainsi que les chants nous ont fait voyager en Provence.
De nouveaux artistes ont intégré la grande famille de l'arbre de Noël afin de nous régaler avec encore plus de jeux d'ombres, de théâtre, de chants… Le public était présent pour applaudir les petits et grands artistes qui leur ont offert un magnifique spectacle. La journée du dimanche s'est terminée par la visite du père Noël qui a gâté les plus petits. Bon moment partagé entre convivialité et rigolade.

Prochains évènements du Comité des fêtes d'Augmontel

LA GUINGUETTE D'AUGMONTEL, le samedi 23 mai 2026
FÊTE D'AUGMONTEL le week-end du 28, 29 et 30 août 2026

Justine Cousinié

Crèche Los Pitchounets

Pour débuter l'année 2026, nous souhaitons une excellente retraite à notre merveilleuse Cathy !

Sur le mois de novembre et décembre, les Pitchounets et les Canaillous ont pu profiter de l'extérieur à travers des promenades dans le village ou encore en faisant de l'art dans le jardin de la crèche !

Les enfants ont fait la rencontre de Bernadette et Huguette, deux supers mamies qui sont venue partager un moment convivial avec un petit groupe. Ensembles, ils ont cuisiné des pains d'épices afin de les vendre sur le marché de Noël des associations.

Pour la première fois de l'année scolaire 2025/2026, les Canaillous ont été accueillis par Hélène (maîtresse à l'école de La Naure) et Géraldine (maîtresse à l'école de la Salvetat).

L'occasion et la période parfaite pour réaliser des activités sur le thème de Noël !

Nous les remercions pour leur accueil.

En cette période de fêtes de fin d'année, nos Canaillous n'ont pas loupé un seul rendez-vous à l'incontournable marché de Noël de Castres ainsi qu'aux belles illuminations de Noël chez Arnaud Electricité !

Crèche Los Pitchounets

Pour clôturer cette belle année 2025, nous avons accueilli Frédéric BARDET (intervenant musical de la crèche) pour un spectacle de Noël tout en chanson.
Sans oublier la venue du Père Noël et la distribution des cadeaux pour le bonheur des petits et des grands !

Pour les Pitchounets et les Canaillous, l'année se poursuit avec leurs visites mensuelles à la médiathèque de Mazamet avec Laure et à la bibliothèque de Payrin avec Francine et Jeanne.

N'oubliez pas
notre super loto de la crèche
qui a lieu le samedi 21 février
à partir de 19H30
à la salle des fêtes de Payrin !

Marine Azéma

ASPR

Après une belle saison dernière l'ASPR confirme sa bonne santé avec l'école de football qui affiche complet dans toutes les catégories. Tout va très bien aussi chez les seniors, l'équipe première étant classée dans la plus haute catégorie du département.
A noter que le Loto géant a été encore une fois une belle réussite grâce à tous les bénévoles. Le tournoi des « Petits Crampons » approche à grand pas. En effet, celui-ci se déroulera les 18 et 19 avril sur les installations de la Naure.

Fabrice Puech

Les Zygomatiques

Tout d'abord, meilleurs vœux à tout le monde !
Merci de continuer à nous soutenir, à nous applaudir et à rire avec nous !
Nous sommes au tout début d'un nouveau projet et espérons vous le présenter d'ici la fin de l'année !

Les Zygomatiques

Antenne de la Lumière

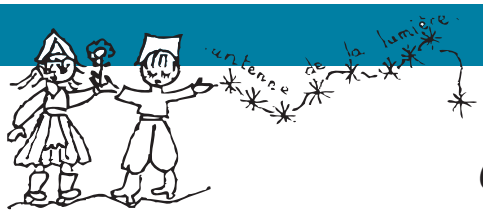

Les membres de l'« Antenne de la Lumière »
vous adressent leurs meilleurs vœux pour la nouvelle année.
Qu'elle vous apporte la santé, la joie, la fraternité et la sérénité.

Voici les dates des prochaines rencontres : les 10 mars, 14 avril , 12 mai et 9 juin prochains.

Merci de noter que nous sommes toujours à la recherche d'accompagnateurs bénévoles pour transporter des malvoyants, les deuxièmes mardis de chaque mois.

Si vous souhaitez nous apporter un peu d'aide, vous pouvez me contacter au 06 16 71 11 97.

Nous remercions chaleureusement la personne qui a fait don, auprès de la Mairie, d'un téléphone dédié aux malvoyants.

Anne-Marie Sénégas

White Cliff de Noël

Samedi 6 décembre, en soirée, s'est tenue la seconde édition de la White Cliff de Noël, un événement désormais attendu à Payrin-Augmontel, organisé par le CAPS. Malgré la fraîcheur hivernale, l'ambiance était au rendez-vous : plus de 150 participants se sont lancés dans cette édition 2025, dont un grand nombre étaient déguisés, ajoutant une touche de fantaisie et de couleur à ce rendez-vous sportif et familial.

Dès le départ, l'atmosphère était festive : costumes flamboyants, accessoires lumineux et bonne humeur générale ont rythmé la procession. Pour certains, l'objectif était clairement sportif ; pour d'autres, il s'agissait surtout de profiter d'une soirée conviviale, bercée par l'esprit de Noël.

Les organisateurs du CAPS se sont déclarés ravis de cette affluence et de la dynamique positive autour de l'événement.

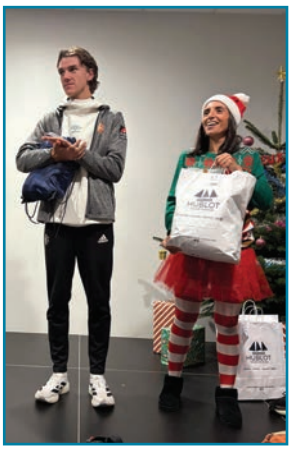

À l'arrivée, participants et spectateurs se sont réunis dans la grande salle de l'Espace Payrinol, où ils ont pu manger, boire et échanger dans une ambiance chaleureuse, prolongeant ainsi le plaisir de la soirée.

Le Bureau

Les Feuilles d'Automne

Le mois de décembre nous a donné l'occasion de nous retrouver. Tout d'abord pour notre goûter annuel où nous avons accueilli une chorale d'Aussillon. Nous sommes également allés manger une poule au pot au restaurant de Guyor.
Nous poursuivons nos activités de jeux de société le jeudi après-midi.

Luc Lebreton

Payrin Caraïbes - Soirée sponsors

Le samedi 24 janvier, une soirée conviviale était organisée en l'honneur des sponsors de Jordan Berfa et Chloé Thomas.
Cet événement a permis de remercier les partenaires pour leur soutien fidèle, mais aussi de revenir sur les performances impressionnantes du duo, dont le talent et la détermination ont largement contribué à leur ascension dans le monde du rallye.
L'année 2026 s'annonce d'ores et déjà comme une étape majeure dans leur carrière. Jordan Berfa et Chloé Thomas franchiront en effet un nouveau cap avec l'arrivée prévue d'une toute nouvelle voiture. Ils prendront le volant d'un modèle emblématique du sport automobile : la mythique Lancia, dans sa dernière version, la Ypsilon.
Un changement prometteur qui laisse présager une saison riche en sensations et en performances.
Une chose est sûre : le spectacle sera au rendez-vous.

Le Bureau

Noël à l'école de La Naure

Noël à l'école de La Salvetat