Bulletin Municipal d'informations COMMUNE DE PAYRIN-AUGMONTEL

n°138

Dialogues

Juin 2025

Voilà l'été !

SOMMAIRE

Edito ..... P. 2

Vie municipale

Travaux ..... P. 3
Festival Autan de Blues, Alerte canicule ..... P. 4
Compte rendu du Conseil municipal ..... P. 5 à 7
Accueil des nouveaux arrivants, Brèves ..... P. 8
Repas des seniors, Brèves ..... P. 9
Repas des bénévoles, Mon écran et moi ..... P. 10
Légion d'honneur de M. LAURENS, Une recette bien de chez nous ..... P. 11
Urbanisme, Brèves ..... P. 12
Inauguration de la borne de recharge, Nouveaux services, Agenda, Etat civil ..... P. 13

Vie scolaire

ALAE de l'école de La Naure ..... P. 14
Ecole de La Naure ..... P. 14, 15
Ecole privée La Salvetat ..... P. 16 à 18

Vie associative

MJC de Payrin - Centre de Loisirs ..... P. 19 à 21
MJC d'Augmontel, Antenne de la Lumière ..... P. 22
Société de chasse ..... P. 23
ASPR, COFEP ..... P. 24
CAPS, Les Feuilles d'Automne ..... P. 25
Crèche Los Pitchounets ..... P. 26, 27
Les associations de la commune ..... P. 27

Couvertures : Genêts et vue depuis le Causse et animations sur la commune

Prochain numéro de "Dialogues" : Septembre 2025

Le "Dialogues" est téléchargeable en PDF sur le site de la commune.

Directeur de communication : Christophe Mounié.
Commission de presse-information :
Sandrine Villiod (Vice-présidente), Paulette Birendelli (Déléguée).
Photographies : Equipe municipale, responsables d'associations.
Conception : Patrice Camparmo - 06 12 14 41 02
Impression : Imprimerie Maffre - 05 63 61 20 67
Ce bulletin a été tiré à 1125 exemplaires.

Heures et jours d'ouverture de la mairie au public :
Le lundi de 10h30 à 12h30 et de 13h30 à 17h30
Du mardi au vendredi de 8h30 à 12h30 et de 13h30 à 17h30
Tél. 05 63 61 04 00 - contact@payrin-augmontel.fr

www.mairie-payrin-augmontel.fr
PayrinAugmontel

PANNEAUPOCKET Informe et Alerte les habitants — *L'application d'informations de la commune !*

EDITO

Chers habitants de Payrin-Augmontel,

Les beaux jours sont de retour, apportant avec eux la lumière, la chaleur et cette énergie si particulière qui donne à chacun l'envie de profiter pleinement de notre cadre de vie. Quelle chance nous avons de vivre dans un village propre, calme et harmonieux, où la nature s'épanouit au rythme des saisons et où la convivialité reste au cœur de nos relations !

En parlant de nature et de vivre ensemble, il me semble important de rappeler que s'il faut être dans la tolérance envers nos concitoyens il faut aussi que chacun respecte les horaires de passages de tondeuses ou de tout autre engin bruyant utile au jardin.

À Payrin-Augmontel, cette belle saison est aussi synonyme de festivités et de moments partagés. Cette année encore, notre commune s'anime avec de nombreux événements qui feront le bonheur des petits comme des grands. J'ai une pensée toute particulière pour les 40 ans de la fête de Payrin, un rendez-vous emblématique de notre village, reflet de notre esprit de fête et de solidarité. Un anniversaire important, que nous aurons à cœur de célébrer ensemble, avec la même joie et le même enthousiasme qu'au premier jour.

Vous pourrez poursuivre les festivités avec le feu d'artifice intercommunal qui aura lieu au lac des Montagnès le 12 juillet, un bus vous sera proposé pour vous y rendre. Puis il vous faudra patienter jusqu'au weekend des 29, 30 et 31 août pour la fête d'Augmontel. Et enfin nous finirons l'été avec notre bœuf à la broche tant attendu le 20 septembre.

Côté projets, le hameau de la Pouzencarié est maintenant complètement réhabilité et devient un bel espace ordonné, ouvert et bientôt végétalisé. Le déploiement de la fibre optique entre dans sa phase finale : une avancée essentielle pour notre commune, qui permettra à chacun de bénéficier d'une connexion plus rapide et plus fiable, au service du travail, de l'éducation et des loisirs. Je rappelle que l'ADSL et le téléphone « classique » cesseront de fonctionner dans 2 à 3 ans. L'équipe municipale et moi-même sommes à votre disposition si vous rencontrez des difficultés pour vous faire installer la fibre et les équipements associés.

L'été verra également l'aboutissement d'un projet important pour notre commune : la fin de la construction du nouveau lotissement, qui viendra accueillir de nouvelles familles et enrichir encore la dynamique de notre territoire. Une belle preuve que Payrin-Augmontel continue d'évoluer tout en préservant son identité.

Enfin, nous saluons également nos sportifs de tous horizons, qui se sont une fois de plus illustrés par leurs performances remarquables cette année. Félicitations à eux, à leurs encadrants et à leurs familles, qui font vivre l'esprit d'équipe et le goût de l'effort au sein de notre territoire.

À toutes et à tous, je souhaite un très bel été, sous le signe du partage, de la joie et du vivre-ensemble

Bien chaleureusement,
Le Maire, Christophe Mounié

Travaux

Réfection de la cuisine et de la salle des professeurs à l'école de La Naure

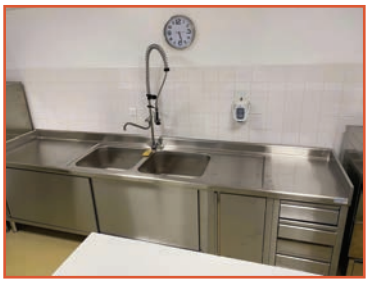

Goudronnage en enrobé au square Blériot

Pose d'une enseigne sur la façade de l'Espace Payrinol

Travaux à La Pouzencarié

Installation de nouveaux bancs à l'école de La Naure, côté Maternelle

Début des travaux au lotissement du Grand Chêne

Festival Autan de Blues

Cette année encore, le festival Autan de Blues a fait vibrer la salle des fêtes de Payrin-Augmontel avec le trio Little Big Kat.

Le public, venu nombreux, a semble-t-il beaucoup apprécié ce voyage dans un univers où jazz blues, delta blues, Chicago blues, swamp blues et soul se sont enchainés, pour le plus grand plaisir de tous.

Un grand Merci à Lo Bolegason qui depuis plusieurs années nous permet de participer à ce festival de grande qualité.

Après le concert, la soirée s'est poursuivie avec un apéro-tapas organisé par la MJC d'Augmontel, suivi de la diffusion du match de rugby France/Pays de Galles dans le cadre du tournoi des Six Nations.

Alerte canicule

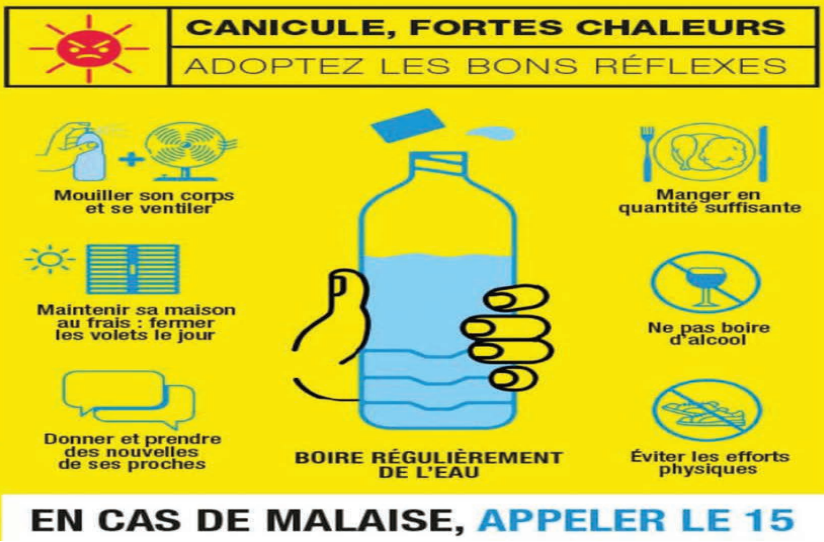

En cas de canicule avérée, le local des aînés climatisé (derrière la mairie) sera ouvert pour les personnes fragiles jusqu'à la fin de l'épisode de fortes chaleurs.
En dehors des heures d'ouverture de la mairie, appeler le 06 12 75 27 81 pour avoir accès au local.

Conseil Municipal du mercredi 26 Mars 2025

APPROBATION DU PLAN DE FINANCEMENT DE LA REHABILITATION DE LA PLACE DE LA POUZENCARIE

Le Maire de Payrin-Augmontel, considérant les travaux de réhabilitation de la place de la Pouzencarié, comprenant une valorisation et renaturation de l'espace public et la préservation des espaces ombragés et végétalisés pour un montant des travaux estimé à 182 000 € H.T, décide de solliciter les aides les plus larges qu'il sera possible d'obtenir auprès de la Communauté d'agglomération au titre des à la valorisation des espaces publics. La présente décision fera l'objet d'un compte rendu à l'occasion de la prochaine réunion du Conseil municipal.

DECISION RELATIVE A LA MISE EN CONFORMITE DE L'ECLAIRAGE DU STADE A. TOST – DEMANDE D'AIDE AUPRES DE LA FFF AU TITRE DU FONDS D'AIDE AU FOOTBALL AMATEUR

Le Maire de Payrin-Augmontel, considérant les travaux de mise en conformité de l'éclairage du stade A. TOST, comprenant une modernisation et passage en projecteurs LED et dont les principaux objectifs sont d'améliorer l'efficacité énergétique et réduire l'impact environnemental, d'améliorer la qualité, la flexibilité et le contrôle de l'éclairage et la mise en conformité pour répondre aux exigences de la FFF (montant des travaux estimé à 34 350 € HT., décide de solliciter les aides les plus larges qu'il sera possible d'obtenir auprès de la FFF au titre au titre du Fonds d'Aide au Football Amateur. La présente décision fera l'objet d'un compte rendu à l'occasion de la prochaine réunion du Conseil municipal.

APPROBATION DU COMPTE DE GESTION - BUDGET PRINCIPAL ET ANNEXE

Le Conseil municipal approuve le compte de gestion du trésorier municipal pour l'exercice 2024 budget principal et annexes. Ce compte de gestion, visé et certifié conforme par l'ordonnateur, n'appelle ni observation ni réserve de sa part sur la tenue des comptes.

COMPTE ADMINISTRATIF 2024 – BUDGET PRINCIPAL ET ANNEXE

Le Conseil municipal, réuni sous la présidence de Mme Odile CABROL, délibérant sur le compte administratif de l'exercice 2024 dressé par Monsieur Christophe MOUNIE, Maire de Payrin-Augmontel,

- Lui donne acte de la présentation faite du compte administratif, Budget principal et budget annexe Production d'énergie photovoltaïque

BUDGET PRINCIPAL	FONCTIONNEMENT	INVESTISSEMENT
Recettes	1 605 553.21	984 427.10
Dépenses	1 369 982.03	271 183.01
Résultat exercice	235 571.18	713 244.09
Excédent ou déficit antérieur (n-1)	56 419.90	-337 123.93
Résultat cumulé (n + n-1)	291 991.08	376 120.16

BUDGET ANNEXE PHOTOVOLTAIQUE	EXPLOITATION	INVESTISSEMENT
Recettes	15 260.80	4 752.54
Dépenses	4 787.65	1 957.81
Résultat exercice	**10 473.15**	**2 794.73**
Excédent ou déficit antérieur (n-1)	8 498.54	19 242.15
Résultat cumulé (n + n-1)	**18 971.69**	**22 036.88**

- Constate pour la comptabilité principale et annexe les indications du compte de gestion relatives au report à nouveau, au résultat de fonctionnement de l'exercice et au fonds de roulement du bilan de sortie, aux débits et aux crédits portés à titre budgétaire aux différents comptes.
- Reconnaît la sincérité des restes à réaliser.
- Vote et arrête les résultats définitifs tels que résumés ci-dessus.

AFFECTATION DU RESULTAT 2024 – BUDGET PRINCIPAL

Le Conseil municipal vient d'arrêter les comptes de l'exercice 2024, en adoptant le compte administratif du budget principal qui fait apparaitre :

Reports pour rappel

Déficit reporté de la section Investissement de l'année antérieure : ..... -337 123.93 €

Excédent reporté de la section de Fonctionnement de l'année antérieure : .....56 419.90 €

Soldes d'exécution

Un solde d'exécution (Excédent - 001) de la section d'investissement de : .....713 244.09 €

Un solde d'exécution (Excédent - 002) de la section de fonctionnement de : .....235 571.18 €

Restes à réaliser

En dépenses pour un montant de : .....844 000.00 €

En recettes pour un montant de : ..... 272 976.00 €

Besoin net de la section d'investissement

Le besoin net de la section d'investissement peut donc être estimé à : .....194 903.84 €

Le résultat de la section de fonctionnement doit faire l'objet d'une affectation par Conseil municipal, soit en report à nouveau pour incorporer une partie de ce résultat dans la section de fonctionnement, soit en réserve, pour assurer le financement de la section.

Compte 1068

Excédent de fonctionnement capitalisé (R1068) : .....194 903.84 €

Ligne 002

Excédent de résultat de fonctionnement reporté (R002) : .....97 087.24 €

Conseil Municipal du mercredi 26 Mars 2025

BUDGET PRIMITIF 2025- BUDGET PRINCIPAL

Le Budget Primitif 2025 s'équilibre en section de fonctionnement à 1 605 549 €, en section d'investissement à 1 236 135 €, et intègre une reprise des résultats n-1. La section de Fonctionnement permet de dégager 246 136 €, ce qui correspond à un autofinancement net de 195 136 € après amortissement des emprunts (51 000 €).

D'un volume général de 1 236 135 euros, la section d'investissement comprend les opérations suivantes :

Remboursement du capital de la dette			**51 000**
Immobilisations détaillées	**Crédits reportés**	**Propositions nouvelles**	**TOTAL**
	844 000	341 135	1 185 135
Matériel Divers	**37 000**	**30 135**	**67 135**
Matériel roulant	17 000		17 000
Matériel et mobilier divers	20 000	30 135	50 135
Voirie et Réseaux Divers	**352 000**	**201 000**	**553 000**
Hameau de La Pouzencarié	200 000		200 000
Grosses réparations voirie 2024	133 000		133 000
Chemin du Coumbarel	19 000	6 000	25 000
Grosses réparations voirie 2025		65 000	65 000
Réfection réseau pluvial		10 000	10 000
Etudes et réfection RD612		30 000	30 000
Réaménagement André Caville		50 000	50 000
Radar urbain		40 000	40 000
Aménagement foncier	**210 000**		**210 000**
Réfection bâtiments	**150 000**	**35 000**	**185 000**
Toitures (3 tranches)	80 000		80 000
Cantine école – mise aux normes	25 000		25 000
Etude restauration collective	45 000		45 000
Logement la Poste		5 000	5 000
Travaux salles Condomine + biblio		30 000	30 000
Environnement - espaces verts	**55 000**		**55 000**
Eclairage public - LED	**40 000**	**75 000**	**115 000**
Enedis Augmontel	40 000		40 000
Stades - SOM		55 000	55 000
3° tranche EP - LED		20 000	20 000

L'ensemble des immobilisations est financé de la manière suivante :

Détail ressources		**Crédits reportés**	**Propositions nouvelles**	**TOTAL**
Ressources propres			**852 159**	**852 159**
001	Solde d'exécution n-1		376 120	376 120
1068	Excédent de fonctionnement capitalisé		194 903	194 903
021	Virement fonctionnement		246 136	246 136
1022	FCTVA et TA		35 000	35 000
Ressources externes		**272 976**	**111 000**	**383 976**
1641	Emprunts	210 000		210 000
132	Subventions d'équipement	62 976	111 000	173 976

Le Conseil municipal approuve le Budget Primitif 2025 tel qu'il est présenté, prend l'engagement au nom de la Commune d'inscrire en priorité chaque année, en dépenses obligatoires à son Budget, les sommes nécessaires au remboursement des échéances ; de créer et de mettre en recouvrement en tant que besoin les impositions nécessaires pour assurer le paiement des échéances.

Conseil Municipal du mercredi 26 Mars 2025

VOTE DES TAUX D'IMPOSITION DIRECTE LOCALE POUR 2025

Le Conseil municipal, décide de fixer pour 2024 les taux de fiscalité de la Taxe Foncière Bâtie (TFB), Taxe Foncière non Bâtie (TFNB) et Taxe d'Habitation sur les résidences secondaires (THRS) et de fixer les taux de fiscalité directe pour 2025 comme suit :
Taxe foncière sur les propriétés bâties : 53.94 % - - **Taxe foncière sur les propriétés non bâties :** 89.97 %
Taxe d'habitation sur les résidences secondaires : 8,58 %

BUDGET PRIMITIF 2025 – SUBVENTIONS AUX ASSOCIATION

Associations	2024	Voté 2025
3ème âge - feuilles d'Automne	550	550
C.A.P.S. - Cross	1 200	1 200
OCCE81 (voyage école)	3 750	3 750
C.O.F.E.P.	2 800	2 800
M.J.C. Augmontel	2 300	2 300
M.J.C. Payrin	3 800	3 800
A.S.P.R	3 800	3 800
Société de chasse de payrin	400	400
Zygomatiques	140	140
Comité des fêtes du Mas		
Sous-total 1	**18 740**	**18 740**
Amicale Sapeurs-Pompiers	220	220
Ass. Jeunes Sapeurs-Pompiers	420	420
FOPAC (ex. catm)	180	180
Téléthon - Ecurie de la Montagne Noire	450	450
FNACA	180	180
Ecurie Montagne Noire	350	350
Sté de pèche & pisciculture	250	250
Initiatives Mazamet Montagne Noire	200	200
Amis de la gendarmerie	100	100
Club Nautique Mazamet Aussillon	250	250
Mazamet Plongée	150	150
Judo Club Aussillon	80	80
Hautpouloise	220	220
Patineurs vallée du Thoré	170	170
SCM Rugby	350	350
VTT Club	150	150

Associations	2024	Voté 2025
CATM	180	180
Prévention routière	100	100
J'M lire	100	100
ZMAM école de cirque	200	200
Souvenir français	100	100
UVM	150	150
TCAPM	200	200
Les Amis du musée du Textile	100	100
Les saisons de la vallée	100	100
ADACEM	80	80
Moto club Mazamétain	50	50
Le chat protégé	100	100
Association colombophile de la MN	100	100
AMMAC	100	100
Sous-Total 2	**5 500**	**5 600**
Crèche Los Pitchounets - les Canaillous	24 435	30 000
MJC - ALSH	50 528	55 000
Sous-total 3	**74 963**	**85 000**
Subventions exceptionnelles		
Subventions gouter et cadeau de Noël		
école de La Naure	1050	1 050
Subventions gouter de Noël- école La Salvetat	350	350
Asso. de valorisation du délainage du Tarn sud	1000	
ONYX patinage	300	
FNPC - sinistre Mayotte	1000	
Sous-total 4	**3 700**	**5 880**
TOTAL SUBVENTIONS	**102 783**	**115 220**

BUDGET PRIMITIF 2025 – ANNEXE PRODUCTION D'ENERGIE PHOTOVOLTAIQUE

Le Budget Primitif 2025 – Production d'énergie Photovoltaïque, s'équilibre en section d'exploitation à 33 971.69 €, en section d'investissement à 55 608.57 €, et intègre une reprise des résultats n-1 :

Résultat d'exploitation N-1	
A. Résultat de l'exercice	10 473.15
B. Résultat antérieur reporté	8 498.54
C. Résultat à Affecter (A+B)	**18 971.69**
001 Solde d'exécution d'investissement N-1	22 036.88
AFFECTATION	
R 1068 Excédent de Fonctionnement Capitalisé	0.00
R 002 Report en Fonctionnement	**18 971.69**

Le Conseil municipal approuve le Budget primitif 2025 - production d'énergie photovoltaïque tel qu'il est présenté.

BUDGET PRIMITIF 2025 – ANNEXE LOTISSEMENT

Le Budget Primitif 2025 - Lotissement, s'équilibre en section d'exploitation à 1 960 005 €, en section d'investissement à 1 794 000 €.
Le coût du global du lotissement est estimé à 944 000 € H.T et s'établit comme suit :
Acquisition foncière : 210 000 € - **Etudes et prestations de services :** 100 000 € - **Travaux :** 562 000 € - **Frais financiers :** 72 000 €
Le financement de l'opération sera assuré par la vente des terrains et à moyen terme par un emprunt sur 10 ans. Le Conseil municipal approuve le Budget primitif 2025 – Lotissement tel qu'il est présenté.

REALISATION D'UN EMPRUNT A TAUX FIXE - BUDGET LOTISSEMENT

Le Conseil municipal, après délibération, décide de contracter un emprunt auprès du Crédit Agricole Nord Midi Pyrénées :
- Objet : Création d'un lotissement communal
- Montant : 850 000 € (huit cent cinquante mille euros)
- Durée de l'amortissement : 10 ans + Phase d'Anticipation de 24 mois
- Taux : 3.98 % fixe
- Périodicité : trimestrielle
- ype d'échéance : constante
- Frais de dossier : 300 € si l'enveloppe est < à 150 000 €, au-delà 0.20 % de l'enveloppe réservée

Accueil des nouveaux arrivants

Plusieurs familles ont répondu présentes à l'invitation faite par la Municipalité vendredi 7 février 2025, à l'Espace Payrinol, pour l'accueil des nouveaux arrivants sur la commune. La soirée a commencé avec une présentation en images de la commune, de ses associations et de ses événements. La Municipalité a ensuite offert un petit cadeau de bienvenue à chacun des nouveaux arrivants et c'est autour du verre de l'amitié que s'est terminée cette soirée conviviale.

Brèves

Analyse de vitesse sur la RD 612, dans l'agglomération d'Augmontel

Le comptage des véhicules effectué par les services techniques du Département entre le 20 mars 2025 et le 2 avril 2025 fait apparaître : un trafic moyen journalier de 5108 véhicules dont 103 poids lourds, une vitesse moyenne de 60 km/h, et 87,3% des usagers dépassent la limite de vitesse autorisée

Cabinet infirmier : changement d'adresse

Depuis le 1er avril 2025, Elsa Fabre, infirmière libérale, est heureuse de vous accueillir dans son nouveau cabinet situé 1, rue du Mas à Payrin. Tél : 06 78 17 04 55

Terrain militaire

Le Commandant du 8e régiment de parachutistes de Castres rappelle que l'accès au terrain militaire du causse est interdit à toute personne démunie d'une autorisation délivrée par l'autorité militaire. Cette prescription doit être respectée scrupuleusement en raison des risques encourus par les contrevenants et par les militaires eux-mêmes (présence de chasseurs, motards...).

Bien vivre ensemble - Nuisances sonores

Par Arrêté préfectoral, les travaux de bricolage et de jardinage réalisés par les particuliers en utilisant des appareils susceptibles de causer une gêne sonore, tels que tronçonneuses, tondeuses, perceuses… ne sont autorisés qu'aux jours et heures suivants :

les jours ouvrables de 9 h à 12 h et de 14 h à 20 h
les samedis de 9 h à 12 h et de 15 h à 20 h
les dimanches et jours fériés de 10 h à 12 h

Les beaux jours arrivent, respectons ces contraintes horaires dans l'intérêt de tous !

Repas des seniors

Samedi 22 mars, un peu plus de 150 personnes ont été accueillies par l'équipe Municipale à la salle des fêtes de Payrin pour le traditionnel repas des seniors. Après le discours de monsieur le Maire, Monsieur Lebreton, président des Feuilles d'Automne a pris la parole, encourageant les nouveaux seniors à venir rejoindre l'association.

La journée s'est poursuivie avec un délicieux repas servi par l'équipe Municipale, réalisé par le traiteur Butin et animé par Fanny Domingo, connue de tous, et très appréciée pour ses chansons mais aussi pour sa sympathie et sa bonne humeur.

Brèves

Déchets verts, brûlage, composteurs

Le préfet de la Région Occitanie rappelle que le brûlage des déchets verts à l'air libre est interdit en toute période et en tout point du territoire, bien que largement pratiqué par de nombreux ménages, (article 84 du règlement sanitaire départemental). Au-delà des troubles du voisinage générés par les odeurs et les fumées, et des risques d'incendie, le brûlage à l'air libre des déchets verts a un impact certain sur la santé et contribue de façon significative à la dégradation de la qualité de l'air, pouvant même être à l'origine de pics de pollution.

- Les gros déchets verts doivent être amenés à la déchetterie
- Les petits déchets verts, tonte, feuilles, peuvent être mis au composteur avec les déchets alimentaires

La Communauté d'Agglomération distribue gratuitement des composteurs individuels aux personnes qui en font la demande. 1 composteur par foyer.

Réservez-le en ligne : http://www.castres-mazamet.com/service-environnement-jardiner.html
ou par téléphone au 05 63 73 51 00

Repas des bénévoles

Cette année, le repas des bénévoles s'est tenu le vendredi 23 mai à la salle des fêtes de Payrin.

115 invités environ, représentants des diverses associations de la commune, ont répondu présents à ce rendez-vous annuel où échange et convivialité sont les maîtres mots.

Le beau temps étant de la partie, l'apéritif a pu être servi en extérieur. Après un discours de bienvenue de monsieur le Maire au cours duquel il a remercié tous les bénévoles pour leur implication, un délicieux repas, élaboré par le traiteur Butin, a été servi par les élus de la Municipalité, le tout animé par Duo Koki qui a "ambiancé" la salle avec son registre musical très varié.

Encore une belle soirée d'échange et de bonne humeur !

Mon écran et moi

Face aux difficultés liées à l'usage des écrans avec nos enfants, l'Agglomération Castres-Mazamet et les communes d'Aussillon, d'Aiguefonde et de Payrin-Augmontel ont organisé, le samedi 24 mai, à l'Espace Payrinol, une journée intitulée "Mon Écran et Moi", dédiée à la compréhension et à la gestion de l'usage des jeux vidéo par les jeunes.

Au programme de cette journée : une conférence avec Florie Lagoute, orthophoniste, sur les impacts des jeux vidéo sur les enfants ; une table ronde avec Perrine Pistre sur les réseaux sociaux, axée sur les risques et la sécurité en ligne ; des jeux interactifs avec un mur interactif et des bornes d'Arcade pour une expérience de jeu conviviale ; des jeux traditionnels sans écran pour promouvoir le lien intergénérationnel ; et enfin, un spectacle interactif de danse hip-hop explorant les relations familiales à l'ère numérique.

Cette journée très instructive et conviviale s'est clôturée autour du verre de l'amitié.

Monsieur Michel LAURENS, chevalier de la Légion d'honneur

Nous avons appris récemment que l'un de nos concitoyens, monsieur Michel Laurens, avait été décoré de la Légion d'honneur pour services rendus à la nation en 1956, lors de la guerre d'Algérie.

L'événement s'est déroulé le 8 mai 2024, lors de la cérémonie de commémoration de la fin de la seconde Guerre Mondiale à Mazamet. Par ailleurs, monsieur Michel LAURENS avait déjà reçu la médaille militaire à Castres il y a 10 ans, le 19 novembre 2014.

Nous le félicitons pour cette distinction remarquable.

Une recette bien de chez nous :

Quiche au cabécou du Tarn et à l'ail rose de Lautrec

Cette quiche met à l'honneur les produits du terroir tarnais que nous trouvons aisément sur nos marchés du Sud-Ouest : ail rose de Lautrec, jambon de Lacaune, cabécous d'Autan.

POUR LA PÂTE BRISÉE FAÇON « SUD-OUEST »

200 g de farine / 50 g de graisse de canard / 30 g de beurre pommade / 1 œuf / 1 pincée de sel

Mélanger la farine, le sel, avec la graisse de canard et le beurre. Ajouter l'œuf battu. Former une boule (mouiller avec un peu d'eau si besoin) et laisser reposer au réfrigérateur 30 minutes à 1 heure.

Après ce temps, étaler la pâte au rouleau et foncer un moule à tarte. Piquer la pâte et la faire cuire à blanc pendant 10-15 minutes à 180°. Elle doit être juste dorée.

POUR LA GARNITURE

3 jaunes d'œuf + 1 œuf entier
30 cl de crème liquide
150 g de cabécous (petits fromages de chèvre typiques du Sud-Ouest en général, du Tarn en particulier)
2 gousses d'ail rose de Lautrec pilées
5 tranches de jambon fermier finement tranché (de Lacaune pour rester dans le Tarn)
Des graines de tournesol
Poivre du moulin

Couper les cabécous et le jambon en morceaux.

Battre les œufs avec la crème. Ajouter l'ail. Donner un coup de mixer pour obtenir une pâte lisse sans morceaux d'ail. Poivrer. Pas besoin de saler car le fromage et le jambon le feront.

Déposer le fromage et le jambon uniformément sur le fond de tarte précuit. Verser l'appareil à quiche aux œufs, parsemer de quelques graines de tournesol et enfourner à 160° pendant 20-25 minutes. Vérifier que la crème aux œufs et à l'ail soit juste prise en plantant un couteau et laisser refroidir le four éteint et entrouvert.
Déguster avec, selon la saison, une salade de respounchous, de pissenlits ou de mâche par exemple.

Urbanisme - DDFIP Tarn

Vous avez obtenu une autorisation d'urbanisme (déclaration préalable, permis de construire par exemple) pour réaliser des travaux et vos travaux sont terminés ? Pensez à le déclarer !

À QUI ?
Auprès de votre Mairie : effectuez une déclaration attestant l'achèvement et la conformité de vos travaux (DAACT). Auprès de la Direction Générale des Finances Publiques (DGFIP), et plus précisément auprès du Service Départemental des Impôts Fonciers (SDIF).

La DGFIP a connaissance de chaque autorisation d'urbanisme déposée. Il est obligatoire de déclarer la fin de vos travaux auprès de nos services. Les informations transmises permettront la mise à jour de l'évaluation de votre bien en matière d'impôts locaux ainsi que le bénéfice éventuel d'une exonération.

ATTENTION :
La DAACT n'est destinée qu'à votre Mairie et ne permet pas d'informer la DGFIP.

QUAND ?
Dans les 90 jours de l'achèvement de la construction ou de la réalisation définitive du changement de consistance ou d'affectation.

COMMENT DOIS-JE DECLARER ?
Par internet, en vous connectant à votre espace particulier sur www.impots.gouv.fr, rubrique « Gérer mes biens immobiliers ». Une pastille « déclaration foncière attendue » apparaîtra sur le local concerné par les travaux.

Par dérogation via un ou des formulaire(s) papier selon les cas, téléchargeable(s) sur www.impots.gouv.fr Selon les cas : 6840-SD, et/ou H1, H2 ou IL.

QU'EST-CE QUE JE DECLARE EXACTEMENT ?
Il est fortement conseillé de privilégier la déclaration en ligne sur GMBI : en effet, elle vous guide automatiquement, via un parcours déclaratif analysé et déterminé par notre système informatique, selon votre cas, pour effectuer votre déclaration foncière et/ou votre déclaration d'urbanisme.

Obligatoirement : la déclaration foncière
Les travaux effectués dans un local dont vous êtes propriétaire, qu'il s'agisse de constructions nouvelles, d'une addition de construction, d'un réaménagement intérieur, ou d'une démolition partielle ou totale doivent obligatoirement faire l'objet d'une déclaration foncière : elle permet de mettre à jour l'évaluation de votre bien.

Et, selon les cas : la déclaration d'urbanisme
Dans certains cas, la déclaration foncière doit s'accompagner d'une déclaration d'urbanisme, pour les cas où votre projet est soumis à la taxe d'aménagement. Quels sont ces cas ?

La taxe d'aménagement est due pour toute création de surface de plancher close et couverte dont la superficie est supérieure à 5 m2 et d'une hauteur de plafond supérieure ou égale à 1,80 mètre, y compris les combles et les caves.

Y sont soumis les abris de jardin (même démontables) ou toute autre annexe (véranda, par ex) construites à l'extérieur de votre maison. Les piscines ou le photovoltaïque au sol également. Les bâtiments non couverts, comme les terrasses, ou ouverts sur l'extérieur comme les pergolas, sont exclus de la surface taxable.

NOUS CONTACTER

Par internet : Via votre messagerie sécurisée. Connectez-vous à votre espace particulier, puis : « écrire » et « mes biens immobiliers », puis « déclaration foncière ».

Par courrier : Centre des Finances Publiques, Service Départemental des Impôts Fonciers (SDIF), 4 Avenue Charles DE GAULLE 81108 CASTRES CEDEX.

Par téléphone : 05 63 62 52 00

Pour être accompagné, prenez RDV sur www.impots.gouv.fr, rubrique « contact et prise de rdv » : « votre demande concerne : la gestion de votre patrimoine », puis : « au sujet de : une déclaration de travaux ».

Brèves

Collecte des déchets : une nouvelle carte interactive

Une nouvelle carte interactive " Où déposer mes déchets " est désormais disponible en ligne. Cette carte permet d'obtenir rapidement des informations précises sur les services de collecte et les points de dépôt les plus proches.
Conçue pour être simple et intuitive, elle permet à chacun de localiser facilement les solutions disponibles, quel que soit l'endroit où il se trouve. Une nouveauté majeure de cette carte est la possibilité de trouver le point de collecte le plus proche de son domicile.
En quelques clics, chaque foyer peut accéder à un calendrier personnalisé, adapté à sa zone géographique, avec toutes les informations relatives aux jours de collecte et aux consignes à respecter.
La carte interactive est disponible sur le site de la Communauté d'agglomération et est accessible depuis tous les types d'appareils (ordinateur, tablette, smartphone) :
https://www.castres-mazamet.fr/collecte-et-tri/ou-et-quand-deposer-mes-dechets

Inauguration de la nouvelle borne de recharge pour véhicules électriques

Le lundi 2 juin la nouvelle borne de recharge haute puissance pour véhicules électriques a été inaugurée. Cette installation est le fruit d'un travail collaboratif entre la Mairie et le syndicat Territoire d'Energie Tarn.

Agenda

LES 27, 28 ET 29 JUIN :
FÊTE DE PAYRIN

VENDREDI 4 JUILLET :
LOTO EN PLEIN AIR
organisé par la MJC de Payrin

SAMEDI 5 JUILLET :
VIDE GRENIER NOCTURNE + REPAS MÉCHOUI
à l'Espace Payrinol, à partir de 18h
organisé par la MJC de Payrin
et le Domaine du Vieux Cèdre

SAMEDI 12 JUILLET :
FEU D'ARTIFICE INTERCOMMUNAL

LES 29, 30 ET 31 AOÛT :
FÊTE D'AUGMONTEL

SAMEDI 20 SEPTEMBRE :
BŒUF À LA BROCHE
à l'Espace Payrinol de Payrin, à 19h

VENDREDI 26 SEPTEMBRE :
CONFÉRENCE DU PNRHL SUR LES CHAMPIGNONS
18h30 à l'Espace Payrinol

Nouveaux services

Etat civil

NAISSANCES

GIRABANCAS Lucas, ...né le 24 février 2025
ROGE Baïna, ...née le 12 mars 2025
BELAICHE Anya, ...née le 12 mars 2025
DE LEMOS FÉLIX Alicia, ...née le 30 avril 2025
LE SCORNET ESCANDE Shana, ... née le 19 mai 2025
IDAL Lenaïa, ...née le 24 mai 2025

DÉCÈS

GLEIZES Joëlle née GUILHOT, 67 ans, ...le 19 février 2025
MASSE Christian, 71 ans, ...le 27 février 2025
DELON André, 92 ans, ...le 15 mars 2025
JULIEN Jacques, 88 ans, ...le 26 mars 2025
YGORRA Maurice, 79 ans, ...le 03 avril 2025
CAZAURANG Françoise, 74 ans,..... le 06 avril 2025
PERRIN Jean-Pierre, 78 ans, ...le 07 mai 2025
MARTINEZ Consuelo née GRAO PONCE, 94 ans, ... le 14 mai 2025

ALAE de l'école de La Naure

Atelier jardinage à l'ALAE

Depuis la rentrée des vacances de Pâques, un atelier jardinage a été mis en place avec les élèves de CM2. Il se poursuivra jusqu'à la fin de l'année scolaire. Cette activité permet aux enfants de découvrir le plaisir de jardiner tout en embellissant leur école. Au programme : nettoyage des jardinières, plantation de fleurs pour décorer l'entrée, initiation aux techniques de bouturage et création d'un petit potager avec des fraises et des tomates. Une belle manière d'apprendre en s'amusant.

Ecole de La Naure

Vive Carnaval !

Vendredi 7 mars, tous les enfants de l'école ont fêté Carnaval. Cette année, le thème retenu était celui du jeu. Avant les vacances, les élèves de maternelle avaient fabriqué leur costume : puzzles pour les petits, jeux de l'oie pour les moyens et cartes à jouer pour les grands. Ce soir-là, dans la salle des fêtes de Payrin, les élèves ont ouvert le bal avec « Jean petit qui danse », suivi d'une grande farandole. Par la suite, l'Association des parents d'élèves a offert un verre de l'amitié et ceux qui le souhaitaient ont pu prolonger la soirée en mangeant sur place et en continuant de faire la fête !
Tout le monde a pu apprécier cette soirée joyeuse et chaleureuse pour marquer la fin de l'hiver !

Visites de ferme en ferme

Les élèves de la classe de PS-MS-GS à la bergerie d'En Vieu

« Le jeudi 27 mars, nous avons pris le bus jusqu'à Labruguière pour nous rendre à la bergerie d'En Vieu. La maman de Baptiste nous attendait sur place pour nous faire visiter la bergerie et répondre à toutes nos questions sur la vie des brebis et leur élevage. Nous avons eu la chance de voir de nombreux agneaux ! Certains venaient de naître. Nous leur avons donné le biberon ! Cette visite nous a beaucoup intéressés. Un grand merci aux parents de Baptiste qui nous ont gentiment accueillis ! »

Ferme du Moulin Neuf

Le vendredi 11 avril, les élèves de CP et CE1 sont allés visiter la ferme du Moulin Neuf, à la sortie du village de Payrin.
Cette sortie a permis aux enfants de découvrir l'élevage de vaches laitières de race Prim'Holstein au sein de la ferme : reproduction, alimentation, gestion de la traite... Une visite très appréciée par les élèves, qui ont appris beaucoup de choses.
Un grand merci à Morgan pour la visite et pour ses explications, ainsi qu'à monsieur et madame Viguier pour leur accueil chaleureux.

Ecole de La Naure

Projet artistique et culturel : « Danse derrière la forêt »

Dans le cadre de notre projet « Danse derrière la forêt », Justine et Alexane, intervenantes de la compagnie « KeatBeck », sont venues plusieurs fois à l'école durant l'année pour nous proposer des ateliers aux élèves. Justine est danseuse professionnelle et Alexane est vidéaste. Nous avons participé à des ateliers de danse et vidéo, autour de la thématique de l'arbre.

En danse, nous avons imaginé que notre corps se transformait en arbre : nos pieds devenaient des racines, nos jambes le tronc, nos bras et nos mains les branches. Nous avons inventé de belles statues.

Durant les ateliers de vidéo, nous avons fait plusieurs activités : nous avons parlé des arbres (les différentes parties de l'arbre, les feuillus, les résineux, les besoins de l'arbre pour bien pousser…) ; nous avons réalisé des dessins pour mieux expliquer ; nous avons filmé les arbres. Nous avons aussi manipulé le matériel.

Laurie, intervenante du Centre Permanent d'Initiatives pour l'Environnement, est également venue dans nos classes pour nous proposer des ateliers autour de la connaissance de l'arbre. Lors de sa dernière intervention, nous avons observé puis récolté des feuilles, avant de les imprimer sur des tee-shirts.

Ce projet très riche a permis aux élèves de quatre classes de l'école de pratiquer la danse contemporaine, en lien avec l'éducation au développement durable et les sciences.

Pour les plus grands, ce projet se finalisera avec la participation aux rencontres de la danse le 10 juin à l'Espace Apollo.

Projet des arbres

La classe de CE2/CM1, en collaboration avec le parc régional du Haut Languedoc, a mené un projet sur le thème « Le génie des arbres ». Il y a eu quatre demi-journées d'intervention et ça a été l'occasion d'aller à l'espace Lou Bruguet faire plusieurs activités sur les arbres.

Sortie au golf cycle 3

Le vendredi 23 mai 2025, les classes de CE2/CM1 et CM2 se sont rendues au golf de la Barouge pour une initiation.

Cette sortie, organisée dans le cadre de l'USEP, a permis aux élèves de rencontrer d'autres enfants du bassin mazamétain et de découvrir une nouvelle activité sportive dans un cadre exceptionnel.

Inscriptions 2025-2026

Pour tout renseignement et demande d'inscription pour la rentrée prochaine, vous pouvez prendre contact avec Madame ICHÉ, directrice de l'école, au 05 63 98 54 89.

École La Salvetat

Carnaval 2025

Cette année le thème du carnaval était en lien avec notre projet d'école sur la Biodiversité.
Les enfants ont étés invités à se costumer ou à fabriquer avec l'aide de leur entourage leurs propres déguisements pour illustrer un élément de la faune/la flore ou un message afin de préserver la biodiversité. Ils ont aussi pu utiliser des matériaux de récupération afin d'inciter le recyclage. Il y a eu de très belles réalisations riches et variées. Toute l'école a défilé dans le village de Payrin avant de goûter tous ensemble et de faire la fête dans la cour de l'école. Une belle façon de se souhaiter le soir de bonnes vacances de février.

À la découverte du compost avec Germiflor !

«Le 28 mars dernier, notre classe de CM1-CM2 a pu visiter l'entreprise Germiflor, dans le cadre de notre projet Éco-École. Après avoir mis en place un composteur dans la cour de l'école, cette sortie nous a permis d'en apprendre encore davantage sur le recyclage des déchets organiques et la fabrication d'engrais naturels.
Chez Germiflor, nous avons découvert les coulisses de la fabrication du compost à grande échelle. Nous avons été étonnés d'apprendre que cette entreprise transforme, entre autres, des capsules de café, des pulpes d'olives ou encore des résidus de raisins en engrais écologiques ! Ce processus permet de valoriser des déchets qui seraient autrement jetés. Nous avons également découvert le rôle essentiel des vers de terre dans la transformation de la matière organique, ainsi que les principes de la biodynamie, une méthode de culture respectueuse des rythmes naturels.
Cette entreprise familiale, fondée en 1885, perpétue son savoir-faire depuis cinq générations. Une belle histoire de transmission et de passion pour la nature et l'agriculture durable. Cette visite a été très enrichissante, mêlant sciences, écologie et histoire. Une belle façon de compléter notre projet Éco-École et de donner encore plus de sens à notre engagement pour la planète !»

Un slam pour la biodiversité

Dans le cadre de notre projet Éco-École, les élèves de CM ont créé un slam engagé pour sensibiliser à la biodiversité et qui a fait écho à notre action de plantation d'herbes aromatiques à l'école, favorisant la présence des insectes pollinisateurs et la diversité végétale. À travers des rimes percutantes et un rythme entraînant, les élèves ont exprimé leur engagement pour la nature.

Allez voir notre composition en suivant le QRCode ou https://youtu.be/nDDbdQjSnxY

Dans le cadre de notre projet Éco-École, notre classe a décidé de redonner vie au jardin de l'école. Après avoir nettoyé et bêché la parcelle, nous avons planté des herbes aromatiques (thym romarin, menthe, fraises des bois). Ce jardin a deux objectifs : attirer les insectes pollinisateurs et aromatiser naturellement nos eaux pour les temps de sport.

Travailler dehors, les mains dans la terre, a été un vrai moment de plaisir pour les élèves, ravis de vivre cette école du dehors qui fait du bien au corps et à l'esprit !

École La Salvetat

Une diététicienne nous fait découvrir les secrets de la nutrition

Du 3 mars au 1er avril, notre école a accueilli une stagiaire en formation de diététicienne, Mme Piette, venue partager avec nous ses connaissances sur l'alimentation.
Son intervention a fait écho pour les plus grands à celle de Mme Claire BARTHÈS, qui était intervenue en début d'année pour sensibiliser les élèves à l'importance d'une alimentation équilibrée, notamment dans le cadre d'une préparation physique comme le Trail écolier.
Cette fois, l'accent a été mis sur un moment clé de la journée des enfants : le goûter. L'objectif ? Comprendre l'impact de ce petit repas sur la concentration et l'effort physique.
Chaque classe a ainsi pu participer à différents ateliers ludiques et pratiques : fabrication d'eaux aromatisées naturelles, réalisation de yaourts maison, création de salades de fruits équilibrées et colorées. Ces activités ont permis aux élèves de manipuler, goûter, expérimenter… et de prendre conscience de l'importance de faire les bons choix alimentaires.

Un autre moment fort du projet a été la création collective du "bateau alimentaire" pendant les temps périscolaires. Une fresque pédagogique représentant les différents groupes d'aliments est affichée fièrement dans le réfectoire. Une belle façon de garder en mémoire ce que nous avons appris !
Enfin, pour valoriser leur engagement, chaque élève a reçu un diplôme attestant de sa participation et de sa réussite à ce stage nutrition. Un grand merci à notre stagiaire pour son investissement, sa bienveillance et pour avoir semé les graines d'une alimentation plus saine et responsable dans notre école !

Le 100e jour d'école

Le vendredi 4 avril, les élèves de la classe de CE2-CM1 de La Salvetat ont célébré leur 100ème jour d'école, une journée spéciale, placée sous le thème de la biodiversité.
Les élèves ont d'abord laissé libre cours à leur créativité en réalisant des fresques de land art autour du nombre 100, à partir d'éléments naturels ramassés dans la cour de récréation : feuilles, cailloux, pétales…
Ils ont brillamment réussi à compléter un grand tableau recensant 100 fruits et légumes différents.
Autre temps fort de la journée : le défi des 100 jeux. Répartis en individuel, en binôme ou en petits groupes, les enfants se sont affrontés dans 100 parties de jeux variés, allant des fléchettes aux jeux de balle, en passant par des épreuves d'adresse.
Enfin, pour clore cette journée mémorable, les élèves se sont rassemblés pour former ensemble un grand "100" humain immortalisé par une photo souvenir. La fête s'est terminée autour d'un goûter partagé. Une belle journée qui a allié apprentissages, coopération et célébration.

Inscriptions pour la rentrée 2025-2026

Pour tout renseignement et demande d'inscription des enfants de la toute petite section au CM2, vous pouvez prendre contact avec le secrétariat de l'école dès maintenant. Pour les enfants de 2 à 3 ans une rentrée est possible en septembre 2025 ou en janvier 2026, des matinées d'accueil sont prévues.
Tel : 05.67.27.33.46 ogec.payrin@gmail.com www.ecolelasalvetat.fr (formulaire disponible en ligne)

École La Salvetat

Action de solidarité /Carême 2025

Le lundi 7 avril 2025, à l'occasion des fêtes de Pâques, nous avons participé comme chaque année, à la célébration de Pâques en plein air dans la cour de l'école, puis à midi, pour le repas, à une action de solidarité avec l'opération "Bol de riz" dont les bénéfices ont été reversés à l'association "Les bouchons d'amour". Cette association a pour vocation de collecter et de recycler des bouchons et couvercles en plastique au profit des personnes en situation de handicap. Dans le cadre de notre projet d'école sur la biodiversité, nous sommes partenaires de cette association en récoltant les bouchons à l'école depuis le début de cette année scolaire 2024/2025.
L'après-midi, un bénévole de cette association est venu dans toutes les classes pour témoigner, présenter aux enfants leurs actions, et de leurs projets. Un grand merci aux enfants/parents/personnel de l'école et personnes extérieures qui sont venues nous rejoindre pour partager tous ensemble à l'école ce beau moment de convivialité et de solidarité ainsi qu'aux mamans et amies qui ont cuisiné ce très bon riz !

Sorties des maternelles : Hautpouloise, visite de la maison de retraite St-Joseph et médiathèque

Au cours des dernières semaines, les classes de maternelle ont participé à leurs séances périodiques de gymnastique à l'Hautpouloise. Ensuite, nous avons continué nos rencontres avec les personnes âgées de la maison de retraite St-Joseph de Mazamet et nous avons aussi été accueillis par la médiathèque de Mazamet et la bibliothèque de Payrin.
A la médiathèque, Anne nous a proposé un projet autour des arbres sur les 4 saisons et notre projet biodiversité. Après avoir découvert divers albums autour de la nature et des habitants de la forêt, nous avons créé nos arbres.
Nos amis de St Joseph sont venus pour fêter Carnaval avec nous puis nous les avons retrouvés chez eux afin de créer une œuvre artistique autour de la chanson d'Henri DES « Poules mes poules ». A la fin de la séance, nous avons eu la surprise de recevoir en cadeau 2 couveuses et des œufs fécondés !
Nous attendons avec impatience la naissance de nos poussins !
Cette année, nous avons eu la chance de pouvoir profiter de la bibliothèque de Payrin et de prêts de livres. Nous sommes très bien accueillis et accompagnés dans nos lectures d'histoires et dans le choix des livres !
Un moment très attendu par les enfants.
A renouveler l'année prochaine !

MJC Payrin - Centre de loisirs

Vacances de février : Kptain Park

3/5 ANS :

Durant les vacances, les animateurs proposent un thème par semaine et organisent une sortie en lien avec ce thème.
Et bien sûr plein d'activités manuelles comme la pâtisserie rigolote sur le thème des animaux.

Vacances de printemps : Animapark

Ferme du Petit Poucet

6/9 ANS :

En février, les enfants ont pu participer à un projet inter structure avec les MJC de Mazamet et Saint-Amans sur le cinéma. Ils ont créé un studio Potter sur fond vert.

Mais les vacances sans sorties ni soirées n'ont pas de sens !

Sortie au bowling

Soirée ciné/pizza

MJC Payrin - Centre de loisirs

10/17 ANS :

Nos ados ont passé de super moments, notamment en partageant une sortie avec tout le reste du centre à ANIMAPARK et pendant leur soirée… Mais ce qui se passe à la MJC reste à la MJC pour les ados !

Commission animation jeunesse

La nouvelle commission d'animation jeunesse a pu organiser sa première manifestation « La nuit du badminton » le vendredi 7 mars 2025 qui fut un franc succès !
Les jeunes s'impliquent également depuis plusieurs semaines sur un projet « potager » en collaboration avec les jeunes du Foyer du Domaine du Vieux Cèdre.
Merci à eux pour leur implication.

MJC de Payrin - Centre de loisirs

Commission animation : retour sur les animations de ce 1er trimestre

Après le succès de la pièce des Zygomatiques, l'équipe a renouvelé l'expérience le 11 janvier dernier avec la troupe Les Amuses-gueules. Un grand succès dans une ambiance très conviviale.

Le 25 avril a eu lieu la 2e édition de la fête de la bière avec 3 brasseurs locaux. La soirée a été animée par le groupe Open Road.

Les prochaines dates à retenir

Le 2 juillet à partir de 18h : représentation des clubs d'activités enfants (girly dance, atelier vocal, théâtre, éveil musical, etc.)

Le 4 juillet : le traditionnel loto en plein air

Le 5 juillet : vide grenier nocturne (12€ les 3 mètres), châteaux gonflables pour les enfants
Repas : Méchoui 10€ pour les adultes, 8€ pour les enfants, animation avec Duo KOKI
Réservations et renseignements à la MJC

Le 23 août : distribution de plaquettes pour la saison 2025/2026

Le 30 août : les réinscriptions se dérouleront à l'espace Payrinol – MJC dès 9h.

Céline Cros

MJC d'Augmontel

Travaux d'entretien et de nettoyage de la MJC d'Augmontel

Le 1er mai 2025, un bon nombre d'adhérents de la MJC se sont réunis afin de faire le nettoyage de printemps de l'intérieur et de l'extérieur de la MJC.
Chacun a pu choisir son atelier : jardinage, bricolage, nettoyage, rénovation... Après cette belle journée ensoleillée, placée sous le signe de l'efficacité et de la bonne humeur, nous nous sommes tous retrouvés pour partager un délicieux repas.

La saison des activités touche à sa fin, **les vététistes** se préparent pour leur weekend annuel à la Pentecôte.
Le folklore et le théâtre enfant préparent leur spectacle de fin d'année.
Le comité des fêtes est en pleine préparation de la fête générale du village.
Le programme des festivités sera bientôt diffusé sur nos réseaux sociaux.

Date à retenir !
Fête d'Augmontel les 29, 30 et 31 août 2025

Justine Cousinié

Antenne de la Lumière

Le temps passe si vite que nous sommes presque arrivés aux vacances d'été !
Après un savoureux repas de fin de saison au restaurant Aux Couleurs Gourmandes de Mazamet, le mardi 10 juin, l'ensemble des membres de l' « Antenne de la Lumière » a convenu de se retrouver à la rentrée, le mardi 14 octobre à 14 heures à la MJC d'Augmontel, avec la chorale Chœurs de l'Arn qui animera notre après-midi.

L'été approchant à grands pas,
nous vous souhaitons de belles vacances à tous,
en espérant vous retrouver en pleine forme à la rentrée.

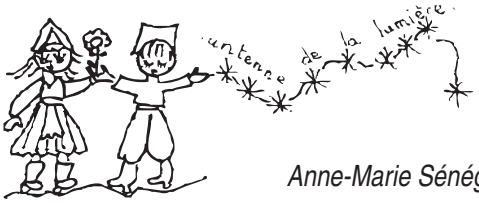

Anne-Marie Sénégas

Société de chasse de Payrin-Augmontel

Journée « J'aime la nature propre »

« J'aime la nature propre » est une opération participative de nettoyage de printemps à l'initiative de la fédération des chasseurs du Tarn. Son objectif est de mobiliser le maximum de citoyens pour lutter contre les dépôts sauvages des déchets dans la nature qui impactent l'environnement et les écosystèmes.

C'est dans ce cadre que la société des chasseurs de Payrin-Augmontel a organisé dimanche 16 mars 2025 une matinée de ramassage des déchets sur la commune.
Pour les lève-tôt, le rendez-vous était fixé dès 7h heures à l'Espace Payrinol avec la dégustation d'œufs tindelous. D'autres participants à l'opération ont ensuite rejoint le groupe à 9h et c'est vers 9h30 que le travail a commencé, une équipe gérant le ramassage des déchets sur Payrin et une autre sur Augmontel.
Après deux bonnes heures de nettoyage, l'ensemble des participants s'est retrouvé à l'Espace Payrinol pour rassembler les déchets collectés et pour partager le verre de l'amitié.

Un grand merci à Christian Nayet, président de la société de chasse de Payrin-Augmontel et aux autres chasseurs pour leur investissement et leur travail d'organisation qui a permis le bon déroulement de la journée.

Le Bureau

ASPR

La fin de saison de l'AS Payrin Rigautou bat son plein. Tous les apprentis footballeurs sont engagés dans des tournois départementaux. Pour les plus grands, les moins de 15 ans et les moins de 17 ans sont en demi-finale de leur championnat respectif.
Enfin chez les seniors, mention particulière à l'Equipe Première de Stéphan et Belkas qui accède au plus haut niveau départemental et, (cerise sur le gâteau !) qui est de nouveau en finale de la coupe du Tarn comme l'année dernière.
Bravo à Tous !

Fabrice Puech

COFEP - Programme de la fête de Payrin

Vendredi 27 juin

19h : **Apéritif d'ouverture** des annonceurs et associations de la commune.
21h : **Fête foraine**.
22H30 : Soirée avec la **discomobile Absolute DJ**.

Samedi 28 juin

9h30 : **Tournoi de rugby à toucher**. Restauration sur place.
19h : **Bar à vins avec Les frères Patrack**. Restauration sur place.
22h30 : Soirée avec **Podium Equinoxe**.

Dimanche 29 juin

8h30 : **Rassemblement de voitures anciennes**,
avec **déjeuner œufs/tindelous** (tél : 06 41 82 34 14).
11h : **Bar à vins**.
12h : **Cochon à la broche** animé par **Oxygène**.
Réservations au bureau de tabac de Payrin
ou sur HELLOASSO REPAS FETE DE PAYRIN 2025.
16h : **Vachettes en folie**.
18h : **Bar à vins** avec le groupe **Gent's Band**. Restauration sur place.
22h30 : **Feu d'artifice**.

Le Bureau

CAPS - Aut'Montel Trail

Ce fut encore une belle réussite pour la deuxième édition de l'Aut'Montel Trail qui a eu lieu dimanche 27 avril 2025 à Augmontel, avec 232 inscrits (dont 211 au classement) au 10 km et 66 inscrits (dont 58 au classement) au 29 km.

10km Top 5 femmes
BOS ISSOULE Laura
DESTARAC M.Pierre
GOLECKY Antonia
BORIES Sophie
ASSEMAT Sophie

29 km Top 5 femmes
DOUCET Camille
ETCHEVERRIA Emmanuelle
JOUAN Elise
VAUTE Linda
BARRAU Stéphanie

10km Top 5 hommes
TOURNIE Luc
PINEL Aurélien
PECH Florian
LEGROUX Adrien
SABLAYROLLES Mathis

29 km Top 5 hommes
ALAUX Corenti
VALERY Sébastien
ESTAMPE Vincent
BOULOUYS Rémi
BOURGAUD Brian

Le Bureau

Les Feuilles d'Automne

Notre goûter de mars était sous le thème de la marine.

LE CLUB FÊTAIT CETTE ANNÉE SES 50 ANS D'EXISTENCE.

À cette occasion, il a invité ses adhérents à un repas au restaurant La Montagne Noire à Dourgne.
Lors de notre sortie du 5 juin, nous avons visité la miellerie des Ruchers de Bellevue à Castres,
puis le site exceptionnel du Minirail Castrais à Gourjade.

Le club reprendra ses activités le 4 septembre.

Luc Lebreton

Crèche Los Pitchounets

Comme chaque année, nous avons fêté Carnaval à la crèche. Nous avions pour thème cette année les animaux. Abeilles, coccinelles, lions, lapins et girafes étaient au rendez-vous pour faire la fête tous ensemble ! Le groupe de Passerelle a été invité par la Passerelle de Pont de l'Arn à participer à un spectacle et fêter Carnaval avec plusieurs autres structures petite enfance du secteur Mazamétain.

Nous maintenons nos diverses activités mensuelles, telles que la musique avec Frédéric BARDET ou encore nos visites à la médiathèque de la commune pour le groupe des moyens.
Nous avons eu la chance d'avoir un petit rayon de soleil et d'en profiter lors de notre chasse aux œufs annuelle ! Les gourmands ont bien rempli leurs petits paniers !
Le groupe de Passerelle a poursuivi ses visites à la Bergerie de Magali CABROL pour rencontrer les moutons et donner le biberon aux agneaux. Un moment d'émerveillement pour petits et grands.

Nous arrivons peu à peu à profiter de notre jardin. Le soleil se fait tant désirer… Grâce à l'achat de super tenues de pluie, les enfants peuvent profiter de l'extérieur par tous les temps ! Nous profitons des extérieurs pour prendre le goûter mais aussi pour notre matinée sportive durant laquelle plusieurs activités ont été proposées.

Crèche Los Pitchounets

Pour la deuxième année consécutive, nous accueillerons la ferme nomade de Damiatte le 12 juin dans le jardin de la crèche.
Nous rencontrerons l'âne, le poney, la chèvre, les moutons, les lapins ou encore les canards.
Les enfants ont tous hâte de les retrouver.

Cathy Puertolas
et Marine Azéma

Dates à retenir
Vendredi 4 juillet : Fête de la crèche
20 septembre : Bœuf à la broche,
organisé cette année
par l'association de la crèche.

Les associations de la commune

ASSOCIATION AGRÉÉE PÊCHE ET PROTECTION DU MILIEU AQUATIQUE (AAPPMA)
Président : Michel VAUTE
aappma.mazamet@orange.fr - Tél : 05.63.61.24.52

ASSOCIATION SPORTIVE PAYRIN RIGAUTOU (ASPR)
Ecole de football
Président : Fabrice PUECH
fabricepuech5@gmail.com - Tél : 06.03.85.96.30

ASSOCIATION DE PARENTS D'ÉLÈVES DU GROUPE SCOLAIRE DE LA NAURE
Présidentes : Claire Barthés et Julie Piotrowski
apeecoledelanaure@gmail.com

ASSOCIATION DE PARENTS D'ELÈVES DE L'ÉCOLE LA SALVETAT (APEL)
Présidente : Madame GUERRERO
apelecolelasalveta@gmail.com

ASSOCIATION DE PARENTS D'ÉLÈVES DE L'ÉCOLE LA SALVETAT (OGEC)
Président : Guilhem SICARD
ogec.payrin@gmail.com

CAPS PAYRIN
Course à pied, trail/cross
Président : Sylvain PIGEAT
caps.payrin81@gmail.com

COMITÉ DES FÊTES DE PAYRIN (COFEP)
Président : Cédric VAUTE
cofepayrin@gmail.com

COMITÉ DES FÊTES DU MAS DE RIGAUTOU
Président : François Séverac

CRÈCHE MULTI-ACCUEIL
Président : Eddy RADENNE
assolospitchounets@orange.fr - Tél : 05.63.98.62.62

EHUS ENFANTS EN SITUATION D'HANDICAP
Contact : Elodie BONNEMAISON
association.ehus@gmail.com

LES FEUILLES D'AUTOMNE
Club des aînés
Président : Luc Lebreton
ca.payrin@gmail.com

LES ZYGOMATIQUES
Théâtre
Contact : Christel Galinié

MJC D'AUGMONTEL
Président : Christian Cousinié
mjc.augmontel@hotmail.fr

MJC DE PAYRIN
Président : Salem AKKARI
mjcpayrin81@gmail.com - Tél : 05.63.61.08.27

PAYRIN CARAÏBES
Rallye
Contact : Claude BERFA

SOCIÉTÉ DE CHASSE DE PAYRIN-AUGMONTEL
Président : Christian NAYET
nayetchristian@gmail.com - Tél : 06.05.44.78.88

Accueil des nouveaux arrivants

Autan de Blues

Repas des seniors

Repas des bénévoles